新京日日新聞
夕刊
八月二十一日
本紙定價 一部五錢 一ヶ月壹圓 郵税一ヶ月拾五錢
廣告料金 普通一行壹圓五拾錢 特別一行貳圓五拾錢
發行所 新京永樂町四ノ一 新京日日新聞社
電話 編輯局專用(3)三三二五 營業局專用(3)三三三〇〇
發行人 十河榮忠
編輯人 松本勇
印刷人 水越內之介

高級清酒 滿洲櫻

武漢一帶防衛の爲 私有財産を徵發
武漢警備司令部佈告

【上海廿一日發國通】漢口來電によれば、武漢警備司令部は廿一日軍事徵發令を發し今後軍は漢口、武昌及び漢陽一帶の防備施設構築のため住宅、工場或は學校の如何を問はず、すべて私有財産を徵發し得べき旨佈告を發した、右佈告によれば第三國外交公館及びこれら館員の財産ならびに特に條約中に明記されるミッションスクール、教會等の財産は徵發を免れるもその他の物件に對しては破毀、改築占有の如何を問はず廣汎なる權限が與へられてゐる

北支交通會社で 大同炭坑を經營
新に炭坑汽船會社をも設立

懸案となつてゐた北支大同炭坑の經營方法については豫てより關係當局間で種々研究中であつたが、最近に至り鐵道と炭坑とは一體不離の關係にあるに鑑み同炭坑は北支交通會社の附帶事業として經營することに意見の完全一致を見るに至つた、右交通會社設立の曉はこれが直屬機關として大同炭坑事務所を設置し、これが直接經營に當るものと觀測される、なほ同炭の海上輸送を圓滑ならしめるため北支國策汽船會社とは別個に交通會社の傍系會社として炭坑汽船會社を設立し鐵道と密接な連絡を保ちもつて石炭輸送に萬遺憾なきを期すとの意見が有力で注目を惹いてゐる

青年子女教育に 抗日思想を匡正
維新政府の文教方針

【上海廿日發國通】新支那建設の大業に邁進しつゝある維新政府では青年子女の教育に特に力を注ぎ國民政府の抗日政策に誤まられた彼等の思想を根本的に匡正すべく努力中であるが、十九日議政會の決議を經て教育實施方針を左の如く決定、文教の方向を明かにした

▲教育實施方針

一、大學教育は純粹科學の研究に重點を置き、高等專門學校は實用科學に重點を置いて專門知識に堪能の士を養成ならびに國家社會人としての健全なる人格の養成をなす

二、普通教育はわが國歷代聖賢の言行を根據とし國民道德の基礎を固め同時に國民生活に必要なる技能を培養しもつて生產力の增進を主要目的とする

三、師範教育は國民教育の根本である最も適當なる科學教育と最も嚴格な身心の訓練をもつて一般國民の道德學術上の健全なる師範を養成する必要がある、よつて獨特可能の範圍内において獨特の施設をなす

四、社會教育は學校教育の補助とする、國民に國際狀勢を認識せしめて善隣に親しむの道を深く知らしめ、同時に近代都市及び農村生活の常識、家庭經濟改善の技能等公民としての資格を具備せしめる、また公共事業森林、公園等の保護の習慣を養ひ養老、救貧、災害豫防、互助等の美德を養成する

五、男女教育は機會均等とする、女子教育は特に健全なる德性の陶冶に力を注ぎ良妻賢母の特質を保持し良好なる簡易生活及び社會生活の建設を圖る

六、各級學校及び社會教育と同時に國民體育の增進に力を注ぐ、この目的は民族の體力增進にあり、もつて健全なる精神の鍛錬をなし服從規律の習慣を養成する

七、中國は農をもつて立國とす、農業を振めるには農業教育機關と產業界とは緊密に連絡しもつて積極的施設を圖る必要がある、凡そ農業生產方法の改善、農村組織と農民技能の增進、農業科學知識の普及、農民の生產消費合作の促進等に全力をもつてこれが發展を圖る

江蘇省江北掃蕩戰

【上海廿日發國通】江蘇省江北一帶のわが警備隊は徐州戰以來長期に亘る後方警備の重大任務を遂行しつゝあり、最近に至つて一齊に行動を起して敗殘兵狩を行ひ左の如き戰果を收めた

一、通州警備隊は十三日通州東方地區の大掃蕩を行つたが、その際敵は遺棄死體二百五十を殘して遁走、わが方は敵の捕虜十五のほか通信機、重機關銃、小銃、彈藥多數鹵獲

一、如皋警備隊は十三日早朝如皋西北方地區を掃蕩約七百の支那軍に多大の損害を與へこれを擊退した

一、靖江においても同樣約五百の支那軍を攻擊しこれに大打擊を與へて同縣城一帶を完全に確保した

郭大使、宇垣ク會談を打診

【ロンドン十九日發國通】駐英支那大使郭泰祺は十九日英國外務省を訪問

東京における宇垣、クレーギー會談に關し東京よりの諸情報によれば、日本は英國が日本に對し支那に一定の自由活動容認を條件に英國權益容認の取極めを提案してゐるとの疑惑を抱かせるものがある、支那はかゝる性質の取極めは決して受諾し得ない

と警告した、これに對し英外務當局は郭大使の云ふところは全然根據のないことであると輕く一蹴、會見を終つたと云はれる

ホ、ラ會見後コムミユニケ發表

【プラーグ十九日發國通】十九日のホッザ、ランシマン會見後左のコムミユニケが發表された、ホッザ首相、ランシマン卿との會見の席上

一、ズデーテン地方における郵政官吏にズデーテン・ドイツ人七名を任命する

一、ズデーテン地方長官にズデーテン・ドイツ人を任命する

一、政府はすでにチェコ地方裁判所長にズデーテン・ドイツ人を起用したが、更に今後時期をみて鐵道、財政機關にもズデーテン・ドイツ人高級官吏を採用する意向である

旨を言明した

メガネは清眼堂
病院處方眼鏡 責任調製
新京吉野町一丁目 電③二七一二番

扎來諾爾炭から チピリレス煉炭 製造法に成功
煙もなく焰もない優秀品
滿炭百四十萬圓の會社設立

扎來諾爾炭田は東は興安嶺から西は露領チタに及ぶと言ふ廣大な大炭田で、この

炭田 の埋藏量は無盡藏と言はれ目下扎來諾爾炭礦として採炭されてゐるのはソ滿國境から四キロの地點を中心とし現在年產二、三十萬瓲であり測量濟みのものゝみでも三億瓲と言はれてゐる、この石炭は灰分三乃至四パーセント、四割の水分を有し無煙であるが水分が多いため採掘すると直ちに風化されて粉炭となり使用に堪へない、滿洲國においてもこれが利用方法について昭和十年獨逸アルヘフエルベック會社並に九州帝大に研究を依賴したが、遂にならず一方昭和十一年六月當時の滿鐵理事河本大作氏はこれが研究を滿鐵中央試驗所に依賴、同所燃料課長工學博士阿部良之助氏が中心となり森川、渡部兩所員ならびに滿炭研究所石黑、永峰兩氏などが途中七回も研究方針を變更するといふ

苦心 の結果遂に昨年十二月この石炭からチピリレス煉炭の製造方法を發見、此程工業化にも成功し愈々滿炭では扎來諾爾に資本金百四十萬圓を投じてこれが工場を設立することになり、松岡總裁宛河本滿炭理事長から感謝の手紙を寄せて來た即ち同研究所の製法は扎來諾爾炭を簡單な化學處理によつて一、五〇〇氣壓で壓縮チピリレス煉炭(硬化炭)を製造するものでこのチピリレス煉炭はマッチ一本で引火し熱量は原料炭四、一〇〇カロリーに對し六、四〇〇カロリーと言ふ素晴らしさ、水分七パーセント、灰分三乃至四パーセント絕對に風化せず、煙もなく焰もないと言ふ優秀品で將來の用途としては木炭自動車用飛行機用などのエンヂンを暖めるほか携帶燃料としても新機軸を現はすもので、この發見は東亞で最初のものであり扎來諾爾、吉林省舒蘭、熱河省の阜寶山と褐炭の埋藏量が多く其利用に困つてゐる滿洲としては實に偉大なる發見として非常に期待されてゐる

右に 就き中央試驗所阿部博士は語る

チピリレス煉炭に就てはドイツは廿五年の歷史を有し非常に進步してゐるが、扎來諾爾の石炭に就ては遂にアルヘフエルベックも匙を投げた形でしたが昨年冬やつとものになりました、扎來諾爾礦にある日本の兵隊さんから部隊本部に石炭は澤山あるが、煉炭がなくて凍死しさうだとの報告があり、部隊本部から現地へ行つて見てなるほどゝ感じました、悲壯なエピソードがあつたくらゐです、要するに夏のうち澤山掘つても總て風化して燃料にならなくなるといふ困つた時期でした、私達の此研究は本業でなく石炭液化の片手間にやつてゐたのですからこの研究は石炭液化の研究にも非常な參考になりました、扎來諾爾のやうな褐炭は滿洲は勿論日本にも北海道、宮城縣、愛知縣などに澤山ありますからチピリレス煉炭の工業化は日本でも行はれるやうになりませう、扎來諾爾工場の方は滿炭から近く發表される筈です

產婦人科 堀山醫院
蓬萊町一丁目 電話③3180

死の電話連絡で 潞王墳驛を護る
ー中山驛長の殊勳ー

【北京廿一日發國通】去る七日深更京漢線潞王墳驛に約三百の匪賊が來襲、驛員は少數の警備兵と共に直ちに部署に就いたが、敵は猛烈に迫擊砲をあびせ砲彈は屋根を破り驛舍は全く危險に陷つてしまつた、悲壯な覺悟をきめた驛長中山謙八氏(佐賀縣出身、四三)は雨のやうに炸裂する砲彈の中に指令電話を握り隣接驛に向つて「新樂々々」と呼びつゞけ電話口に出た新樂驛に「匪賊襲來」とまでさけんだとき一發の手榴彈が電話機諸共驛舍をその場にたゝきつけてしまつた、鮮血にまみれた中山驛長は氣丈にも重傷の身を起し燃えあがる驛舍から這ひ出やうとするその瞬間飛び來つた迫擊砲彈を身に受け壯烈な死をとげた、併し中山氏の死は無駄ではなかつた、新樂驛から「死の連絡」によつて應援列車が急行、既に半燒した驛舍を楯に悲壯な戰鬪を繰返す人々を見事に救つたのである

歐米航空事情座談會
開催

滿鐵々道總局附野間口英喜氏の歐米航空事情の講演を中心とした航空座談會は滿洲飛行協會の主催で二十日午後一時から新京日滿軍人會館で開催された、大塚飛行協會長、阿久津主事、代谷駐滿海軍部參謀長、向野交通部鐵路司長、內海航空科長、滿航特航部中尾操縱士、清都通信士、其他日滿各機關代表ら五十餘名にて阿久津主事の開會の辭、向野氏より野間口氏の紹介あつて野間口氏約二時間に亘り歐米航空事情主として米國の民間航空事業、即ち

米國における民間飛行機數は二十一社の社有機四百五十台乃至五百台に會社以外の民間機を加へて九千台(歐洲の民間機は佛二千三百三十台、獨千八百十二台、英千六百九十六台、伊太利四百六十九台)飛行機操縱士一萬五千人(歐洲英四千人、獨三千人、佛千八百人)國內路線五萬三千四百九十三キロ、國際路線四萬八千九百六十キロ(歐洲獨逸國際五一、八五四キロ、國內一七、五九一キロ、佛國際四九、九三二キロ、國內三四一三キロ、英國際四五、六〇一キロ、國內七、〇六二キロ)にして使用機は十四人乃至二十一人乘ダグラス全盛時代で四十人乘の大型機も製作中である、一九三六年に於ける廿一社の營業成績は旅客百十四萬六千百三十人、郵便八千萬キロトン、貨物三百七十八萬キロトンにして滯年急激に增加の傾向にありこれがため鐵道收入は著しく減少し近き將來に於て貨客は航空會社に奪はれるのではないかと見られてゐる、航空運賃は各社一律ではないが大體に於て一哩六仙の割合でロサンゼルス桑港間百四十九弗九十五仙、シカゴニューヨーク間(一千二百キロ)卅九弗九十五仙、ワシントンニューヨーク間十二弗廿仙、チャイナクリッパーの汎太平洋ライン桑港香港間九百五十弗で運航回數はニューヨークロサンゼルス間一日發着十二回、ニューヨークワシントン間二十五回サンフランシスコロサンゼルス間八回、サンフランシスコシャトル間三回(汎太平洋ラインは毎週木曜日午前十時半桑港發)で殆んど汽車の發着回數と同じく然もスピードに於てはロサンゼルスニューヨーク間四千二百キロを十四時間半で連絡しニューヨークシカゴ間一千二百キロを四時間五十分で連絡するなどスピードアップされたゝめ旅客はますます增加の一途をたどつてゐるその他飛行機內に於るサービスの點、市街地と飛行場の萬全の連絡、飛行場の施設の完備、完全なる氣象觀測、飛行機の安全性、航空機製造工業即ち一ケ年の飛行機製造軍用機一千百四十一台、商業機一千五百五十九台、輸出機五百台この額六千三百五十八萬弗等發達せる米國の航空界を縱橫に解剖し最後に世界中最も低位に置かれてゐる日本の航空事業發達は

刻下 の最大急務であることを强調して講演を終り引續き座談に移り質疑應答をくりかへし四時過ぎ散會した

十圓券も加へ 第五回事變國債賣出し

【東京國通】支那事變國債の第五回郵便局賣出しは廿二日から九月二日までの十二日間行はれるが、今度は從來の千圓、五百圓、百圓、五十圓、廿五圓の五種のほか新たに支那事變特別國庫債券と銘打つて(十圓券賣價九圓八十錢)の新券三百萬圓を賣出すことになつた、しかして事變國債は昨年十一月から本年六月まで過去四回の賣出しに豫定額の二億圓を超へること四千二百萬圓といふ景氣の好い賣行きを示してゐるが、今回も東京、大阪、熊本、札幌、臺灣、關東州等から追加申込があり既に六千二百萬圓を配付し、なほその上滿洲や支那の戰線にある皇軍將兵及び軍屬から事變公債買入の熱心な希望があり、大藏省でも大いに感激して滿洲中央、橫濱正金、朝鮮三銀行に今回からこれ等方面の賣出事務を依囑し勇士達の熱意に應ずべく萬全の準備を整へてゐる

先任副官更迭

【東京國通】海軍省先任副官更迭に關し廿日正午左の如く副官異動が發表された、本日附左の通り補職發令せらる

海軍大佐 近藤泰一郎
補八雲艦長
海軍大佐 一ノ宮義之
補海軍省副官

五ケ年計畫遂行に重點
產業部豫算編成方針

康德六年度產業部第一次要求豫算は目下主計處にて審査中であるが、明年度豫算の基本的編成方針は大要次の通りである、即ち產業開發五ケ年計畫の第二年度たる明年度產業部豫算は大體本年度同樣、五ケ年計畫の積極遂行に基本的重點を置き新規事業に就ては緊急止むを得ざるものゝみに止むると共に更に產業開發に必要なる助成施設は地方產業の充實を第一義とし、これに要する豫算は事業の性質及び規模によつて國費地方費の支出分擔を調整し五ケ年計畫の遂行を確保する方針であるが更に時局の要請に基き日滿經濟一體化の見地より日本側の物資動員計畫に對應し農、林畜產及び鑛工各部門物資の需給調整に必要なる豫算を計上してゐる、更に日滿不可分關係の具體化を目標とする日本人農業移民の招致及び之に伴ふ土地改良事業の實施その他產業開發遂行上の基礎施設たる特許發明局、飛躍的發展の途上にある鑛業の指導監督機關たる鑛業監督署の充實等に要する豫算を計上し以て產業各部門の躍進的態勢に備へてゐる

人事往來

着京

▲加藤章氏(會社員) 廿日來京ヤマトホテル
▲森山德次郎氏(同)同
▲森田進氏(同)同
▲三澤源一氏(同)同
▲中島三郎太氏(商業)大都ホテル
▲戶澤正三氏(會社員)中央ホテル
▲宮崎悟氏(滿鐵社員)蓬萊ホテル
▲小野寺寛氏(會社員)同
▲牧野俊男氏(貿易商)滿蒙ホテル
▲阪口猛氏(航空會社)同
▲野寺誠次郎氏(同)同
▲小島代藏氏(工業)同
▲佐藤源郎氏(商工省)同
▲村上宇吉氏(同)同
▲菅野正氏(官吏)同
▲柄本龍一氏(會社員)同
▲桝本方太郎氏(商業)國都ホテル
▲相田秀房氏(大連機械重役)同
▲山口清治氏(鑛山會社)同
▲龜井英吉氏(會社員)同
▲稻坂諭吉氏(同)同
▲石神深造氏(材木商)富士屋旅館
▲角田新次郎氏(滿鐵社員)同
▲內山美男氏(同)同
▲權藤森太氏(教員)同
▲兼子憲太郎氏(會社員)同
▲赤羽進人氏(官吏)同
▲岡野浩祥氏(同)向陽ホテル
▲大平得三氏(同)同
▲高木德次氏(會社員)同

出發

▲梅津忠良氏 二十日奉天へ
▲辛島寛太氏 鞍山へ
▲松岡亮平氏 大連へ
▲橫山勝美氏 吉林へ
▲坪井堅氏 東京へ
▲本田芳四郎氏 大連へ
▲川端富之助氏 哈市へ
▲三井文太郎氏 奉天へ
▲野添孝生氏 同
▲吉田政治郎氏 同
▲岡村米人氏 同
▲伴一男氏 東京へ
▲草野松雄氏 奉天へ
▲川口清次郎氏 同
▲山田高氏 大石橋へ
▲酒井秀助氏 遼陽へ
▲中西賢弼氏 大連へ
▲森川昇二氏 奉天へ
▲鳥井德太郎氏 同
▲井平正壽氏 遼陽へ
▲山下善氏 承德へ
▲木村正治氏 奉天へ
▲古橋千代會氏 大石橋へ
▲井戶兼雄氏 奉天へ
▲岩竹貢氏 同
▲阿部豐氏 哈市へ
▲宇和田源藏氏 延吉へ
▲北川裕造氏 奉天へ
▲可野顯良氏 大連へ
▲佐相寅秀氏 同
▲川端正次氏 哈市へ
▲園部由松氏 同
▲鶴田壽氏 大連へ
▲相田秀房氏 同
▲山安千博氏 赤峰へ
▲石原甫氏 奉天へ
▲藤村忠氏 哈市へ
▲七原劍治氏 札蘭屯へ
▲三本秀三郎氏 同
▲坂元惠武氏 奉天へ
▲石原新造氏 雄基へ
▲西田秀雄氏 圖們へ
▲靑木梁三氏 錦州へ

その日く

□武漢防衛に備へて一切の私有財産を徵發、愈よ〃聯り思ふ壺に入りつゝあり

□濟南を奪回したと支那側デマ報道、デマもこゝまで行けば相當以上

□張鼓峰事件我が方の損害は判明したが今一應敵の損害を確實に知りたいもの

□生れて七年、もうそろ〃落ちついてもよさそうな協和會ではあるまいか……

□防空本訓練警戒管制のまゝ第二日付明くる若しも實際なら〃を頭におくこと

滿洲國唯一の
國策遂行の爲の
政府出資による
絕對に信用ある
生命保險會社

滿洲生命

本社 新京
支店在地 新京・奉天・哈爾濱・安東・大連・齊々哈爾・撫順
鞍山・牡丹江・延吉・吉林・承德・錦州・四平街

▽保險種類 利益配當附養老保險
▽保險金額 五百圓より五萬圓迄
▽契約獨占 滿洲國人契約及日本人二千圓未滿契約

滿洲生命保險株式會社
新京大同大街康德會館

外務員招聘
國策に沿つて活躍雄飛せんと希望する方は履歷書送られたし、面會日通知す

防空本訓練第二日

間斷なく敵機來襲
國都防護陣固し
警戒管制のまゝ第二日へ

警戒管制のまゝ第二日目に入つた防衛本訓練は四時卅分再び防衛司令部より訓練空襲警報が發せられた、未明敵機の姿は遂に現れなかつたが全市民が深い眠に落ち込んでゐる最中なので燈管狀態にあつたもの非常に多く四時四十二分關東局、合隆ビル、西公園前派出所が最も成績惡く統監部からラヂオで注意を受け六時三十分非常管制解除、警戒管制に復し、九時三十分又もや空襲警報發令十時二十分コロラス前旗京白線に沿つて南行の敵機一機は新京附近の警戒嚴重な爲白城子方面に擊退され同三十分解除、間斷なく來襲する敵機の爲十一時卅分三度目の空襲警報が發せられ午後零時四十分解除警戒管制に復した

定通りビル内の避難、ビル內職員の防毒、防火訓練を實施して同四十分終了

△その他八時五十分より九時十分迄和順區隊內、九時三十分より五十分迄東光區隊內、十時五十分より十一時十分迄興安區隊內、十一時二十分より五十分迄長春區隊內、十二時五十分より午後一時十分迄東站區隊內、一時二十分より四十分迄大經區隊內を夫々奇襲的に實施警報傳達から避難、防火、救護、防毒と上々の訓練成績を收めた

爆彈投下で全市家畜危し
衛生防護團の活動

午前七時爆彈投下に依る外傷馬十頭發生、毒ガス(イペリツト、ホスゲン)彈落下に依る窒息馬十頭發生、更に敵の恐るべき細菌謀略等々市の家畜危しとの報に衛生防護團は直に出動、賽馬場を救護所に定め、西公園横、南關の兩所で炭疽の豫防注射を開始した通りかゝる馬車が一台々々この關所に引掛り注射濟の印を眉間にエナメルで書かれるので、馬ははて今には何があるのかいなといふ樣な顏をしながら通つて行く、本部救護所豫防注射施行所の間を絕間なく可憐な鳩が通信連絡に活躍する、かく午前中の注射を受けた頭數西公園橫は四百頭近く、南關は約二百頭の好成績をあげ、午後に移ると共に全市の家畜を一頭も洩らすまじと各所の訓練は高潮した(寫眞は西公園前で手當を受ける馬)

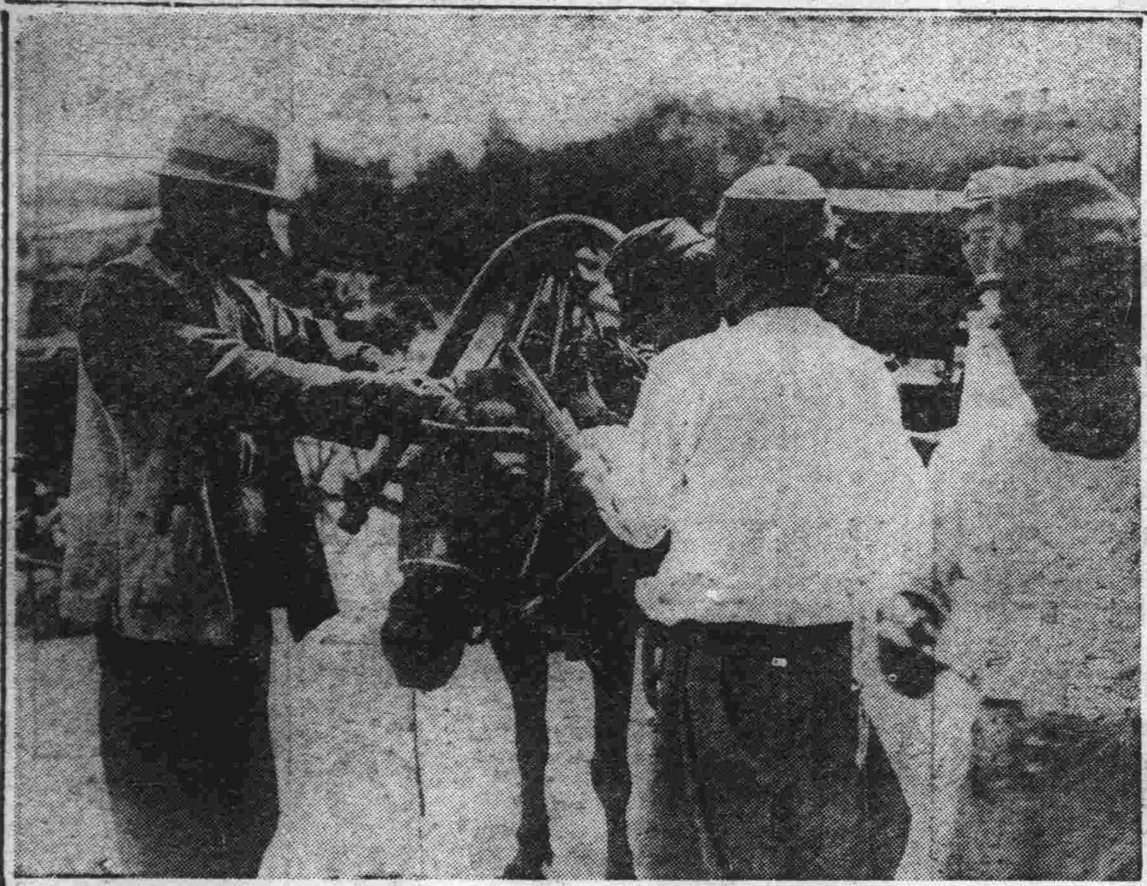

局地的奇襲訓練

本訓練第二日目の局地的奇襲訓練は全般的訓練と併行して午前六時未明の內務局をトツプに開始された

△內務局 廳舍に一時的ガスを含む彈落下發煙筒、ミドリ筒より濛々たる煙りを吐き負傷者二名發生、卷ゲートル姿に不眠の警戒を續けてゐた自衛防護團員は直ちに行動を開始職員の避難、防火、防毒、救護作業を手際よく運び同五十分終了

△煙草公司 早曉內務局を見舞つた敵彈は七時より滿洲煙草公司の工場寄宿舍屋上に燒夷彈を投下一時性ガスの爲輕傷者二名發生、空襲々々と連呼して警報を傳達職工の避難防毒、防火、救護を實施し極めて良好な成績を收めて同五十分終了

△裕昌源ビル 十時十分階上に燒夷彈投下を想定に空襲警報を發し豫

精兵主義の特殊防護團

滿洲國各官廳特殊防護團は第一日の統監部講評に依り最少限の人數を以て防護の完璧を期す精兵主義で早曉より所屬官廳の防護に任じてゐたが午前五時產業部、同七時交通部でそれぞれ避難、防火、救護の各訓練を實施何れも大體に於て好成績を納めた

圖們廟鎮間不通

東滿地方の水害は二十一日も依然として熄まず京圖線新京着列車は何れも一時間乃至二時間の延着をみせてゐるが、圖佳線にも相當被害あり圖們廟鎮間は不通客荷取扱中止となつた

軍犬協會支部第二回訓練競技
捜査訓練競技から開始

滿洲軍用犬協會新京支部第二回訓練競技會は初秋爽凉の二十一日午前九時から城後路中銀グランドで擧行された、丁支部長、關口副支部長、岡田訓練所長、藤森訓練長、中尾新井氏ら支部役員を初め關係者、出陣犬等整列、岡田訓練所長の開會の挨拶、優勝牌返納、川澄審査委員長の宣言があつて參加犬場內を一周午前十時半より白山公園內芝生にて「搜索訓練」から競技開始され、引續き前進障碍はグランドにて執行正午休憩のち午後は伏臥、休止、物品監視及び拒食、襲擊の順序にてプログラムは進められた【寫眞は障碍飛越えと捜査出發】當日の出陣犬は左の如し

▲プレス牡(平井一)▲グンド牡(高橋貫一)▲フオルカ牡(新井宗光)▲ベス牡(高橋春松)▲ルール牡(宮房重郎)▲轟牡(北澤忠雄)▲チルベル牡(島田利吉)▲カウ牡(橋口堅吉)▲フリツチ牡(道祖土剛)▲ベンナ牝(西尾貞一)▲チドール牡(設田留吉)▲ハリービ牝(島田利吉)牝(西貞吉)

颯爽、少國民
見事な閲團分列行進

非常時勤勞の夏休みに總決算をつける意味で市內日滿初等學校では南湖畔修練野營參加兒童三百名を始め各校々內野營を行ひつゝあつた五年以上の男女兒童約三千名を二十日午後二時半室町小學校々庭に招集し勇壯活潑な閱團並びに分列行進を行つた、定刻前早くも校旗を先頭に日本側は室町を始め西廣場、三笠、八島白菊、櫻木、順天の各校並びに普通學校、滿洲國側は大和校、自彊校等續々到着、各校兒童何れも運動シャツに白鉢卷と言ふ凛々しい姿で所定の位置に整列、此の日の統監關屋市長以下の來臨を待つゝあつたところ折惡しく天候險惡となり驟雨免れ難くみえたので、各校々長團協議の結果、來賓大使館教務課長代理相原視學官外芦田、豊田、玉利吉田各視學、市公署陳教育科長、和泉事務官、藤本學務股長、中瀨視學等に依り、先づ閱團式を開始し、やがて關屋統監來場して、商業學校ブラスバンドの勇壯な軍樂吹奏裡に分列式に移る頃危ぶまれてゐた空模樣は果して篠衝く豪雨となり參會者一同ズブ濡れの狀態となつたが、さすが國都に育つ少國民だけあつて意氣益す揚り前線皇軍將兵も斯くやとばかり一糸亂れず堂々の行進を行ひ、全參加兒童滯りなく分列式を終了し午後三時過ぎ散會した

儲蓄債券
興銀賣出し分は賣切れ

去る十六日賣出しを開始した第二回有獎滿洲儲蓄債券二百萬圓は賣出初日に既にその九割を賣盡す驚異的賣行きを示してゐたが興業銀行賣出し分は廿日朝その全部を賣りつくしたので同行は廿日限りその賣出しを締切つた、尚郵政局賣出し分も地方郵政局に僅少を殘すのみとなつたので一兩日に賣切れとなる見込である

健康の秋潑刺と全滿制覇の血たぎる
排、籃、庭球選手權大會

健康の秋絕好の運動日和に惠まれた二十一日は中銀コートの全滿硬式庭球選手權大會、西公園競技場に於ける全滿中等學校籃球選手權大會、駿島高女コートの新京女子排球選手權大會と各部門の覇權を目指して集まつた全滿の若人男女に依つて潑剌たる熱戰譜が展開された

全滿硬式庭球

午前九時より昨日のあとをうけてシングルス一回戰から擧行終つてダブルスの決勝を行つた

全滿中等籃球

午前十時役員選手一同入場式を行ひ會長于新京特別市長の開會の辭あり出場六チーム代表日滿兩國旗を掲揚、孫民生部大臣の訓辭について安東軍主將王君、手一同を代表し宣誓をなし木田審判長の注意あつて第一回戰に入つた、勝頭を承る新京對濱江、昨日の雨に水氣を含んだグランドに充分の活躍を阻まれながらも各省都市の榮譽を負ふ若人制覇の意氣に燃え接戰を演じた

新京女子排球

昨日の雨に祟られ日滿商事コートで擧行出來ず駿島高女屋內體育館に變更して午前十時より中銀、日滿商事、國民中等學校、駿島高女の四チームリーグに依り白熱戰が行はれた【何れも成績朝刊】

義勇青少年團がグライダー練習
伸びゆく航空第二陣

創立以來漸く三年の滿洲飛行協會は既に全滿に四支部二分會約一千五百の會員を有し航空第二線の護りを益々固めてゐるが更にこの運動に拍車をかける快ニュースがある—北滿の曠野開拓の重大使命を帶び入植せる義勇青少年團ではこの間スポーツと國防兩方面から各國にグライダー練習を行ふこととなり滿拓、滿鐵でも大いに贊意を表し取敢へず十台づつのグライダーを寄贈し積極的に同練習を助成することとなつたが、日本飛行少年團でも數名の指導者を派遣し指導の任にあたるなど嬉しい好意が寄せられてゐる、一方滿洲飛行協會では願つたり叶つたりのこの快擧に双手をあげて雀躍早速グライダー五台を寄贈し差當り孫吳義勇青少年團から練習を開始し二、一兩年のうちに全滿を航空一色に塗りつぶさうと意氣込んでゐる

燈管第一日講評

本訓練第一日の空から見た管制情況について統監部は左の如き發表を爲した

□

二十日非常管制中飛行機に依り上空より新京市の燈管情況を視察した結果重要なる事項數項につき特に注意を促し今後嚴重なる勵行を希望するもの次の通り

一、寬城子區特に鐵道線上の近接地域に於て非常管制不行屆なり、關係機關特に家庭防護團、隣保員に於て充分なる處置を要す

二、道路上の移動燈火の管制未だ不充分と認む、關係機關交通整理委員に嚴重なる警視を要す

三、南滿附近工事現場詰所並に苦力小屋と覺しきものの中管制不充分なるものを認む、工事請負者その他に於て直ちに處置を要す

四、各所に於て極めて微細なる燈火の點滅するのを認む煙草、マッチ、懷中電燈の光線と覺ゆ區民一般の緊張せる注意と關係役員の嚴重なる警視を要す

五、市街地區に於て裏口、天窓、空氣拔き等と覺しき部分の管制不行屆窓かけの裝置不完全、布地の薄きもの其の上下左右より燈火の洩れるもの等を認む、警視員に準ずる建物管理者特に家庭防護班長及びその班員の嚴重なる注意を要す、關係者は燈火管制と同時に各自がその周圍を一巡して入念なる點檢を要す

六、綜括的に見れば從來の演習に比し非常なる進歩を認む、特に燈管に對する市民の理解、自發的な關心は徹底せりと認め極めて滿足なり、從つて以上述べたるが如き詳細なる點について直ちに嚴重なる處置をとせられ、理想的な成績をあげ得るものと信ず、關係各機關市民一般の一層なる努力を切に希望す

滿都に誇るカフェー
新興 銀座新道
林セ麗[?] ダイヤ街行

錦承線復舊

水害により列車不通の錦承線の承德、上板城間は約一ヶ月振りに廿日午後七時開通した

喫茶ガール雲隱れ

吉野町銀座茶苑喫茶ガールなをみ事逗澤千代子(二二)さんは十八日午前十一時頃ハンドバツク片手に買物に行くと出たまゝ歸宅せず所在を晦ました同人は東京銀座プリンスに働いてゐて六月中旬來京した明朗型女性であるだけにお客から好かれてゐたので男性關係があるらしく、店に對しては約八十圓の借金がある、目下中央通署で所在捜査中

あすの野球
專修對滿洲國

(午後四時半 西公園球場)(入場料七十錢)

コレラ列車解消

夕刊既報十九日午後十一時四十五分新京驛着列車で來京した興京縣孤兒教養院のコレラ容疑者の細菌檢査はその後首警衞生科で嚴重に行はれてゐたが二十日夕刻全くコレラの疑無く單なる下痢と判明、再度のコレラ騷ぎもまた解消して防疫一同やれやれと胸を撫で下した

鈴木牡丹江市長 腦溢血で卒倒

去る十六日以來前線各地の皇軍慰問をつゞけてゐた鈴木牡丹江市長は慰問を了へて歸牡の途中、廿日午後下城子に於て突然腦溢血のため卒倒、直ちに陸軍病院に入院したが相當重態で頗る憂慮されてゐる

全國中等野球
優勝戰 平安中に凱歌

日本中等學校球界の望む最高峰第二十四回全國中等學校選拔野球大會の掉尾を飾る決勝戰は二十一日午後一時二分より甲子園球場に於て東海の代表岐阜商業と京津の雄平安中學の熱戰を開始、[illegible]優勝す

兩軍バッテリー　岐阜商業 大島—加藤　平安中學 天川—上村

スコアー

岐阜	0	0	0	0	0	0	0	0	1	1
平安	0	0	0	0	0	0	0	0	2	2

于治安部大臣

南滿視察中の于治安部大臣は二十一日午後六時廿分着あじあで歸京した

竹中滿業理事

竹中滿業理事は廿日午後二時發あじあで離京渡日したが、廿五日東京で開催される鉄鋼共販會社解散總會に出席しまた滿業關係事務打合せを行ひ月末または來月はじめ歸任の豫定である

河田委員長出發

近く天津に開設の中銀支行及び北京辦事處の開設準備の委員長河田正彝氏は廿一日「はと」で驛頭行員多數見送を受けて出發した

白系露人視察團

海拉爾驛主催白系露人南滿見學團廿二名は二十一日午後九時三十五分着列車で來京一泊の上國都各方面を見學二十二日午後十一時四十分列車で奉天に向ふ筈

佐藤海軍中將

【東京國通】前海軍大學校長軍令部出仕海軍中將佐藤三郎氏は去る五月以來食道狹窄症で築地海軍醫學校に入院加療中十九日夕刻逝去した、享年五十四

あす(廿二日)

▲防空本訓練第三日
▲日本學生軟式庭球軍試合、午後三時、電々コート
▲野球、專修對滿洲國

今晚の主なる放送

▲七・三〇日曜特輯ニュース演藝(大阪)▲八・〇〇謠曲「三井寺」梅若景英▲八・三五浪花節「五人の斥候兵」梅原秀夫▲九・一〇長唄「勸進帳」(東京)中村六廣外

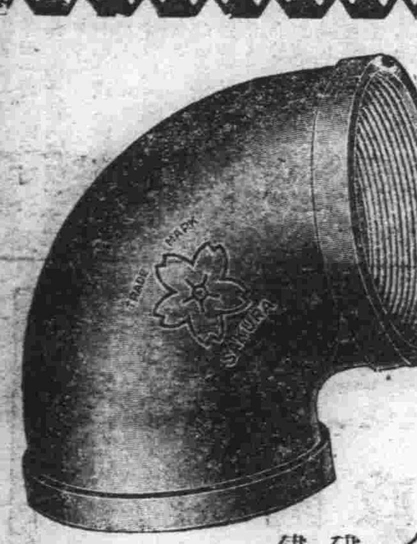

サクラ印鐵管繼手
各寸法在庫豊富
建築用 建具金物 各種在庫豊富
新京大春大街二〇五
安坂新京支店
電②三八四八

非常時の秋!!
榮養料理はレストラント アジアより
◎出前はスピード
電話五〇七七番
御利用下さい
健康料理を召せ
レストラント アジア
銀座新道

滿洲鑛業法に基く申出出願、登錄、手續
◇鑛業經營の御相談に應ず
鑛石鑑定分析 願書作成 圖面調製 鑛床說明書 事業計畫書
◎其他諸願屆書類一切
興亞鑛業社
東一條通四十八番地 室町小學校東通

香川縣人に告ぐ
今回香川縣教育振興會の滿鮮北支視察團の一行十四名が左記日程にて當地へ來京する事に相成候就ては御多忙中恐縮の次第に有之候へ共可成多數驛に歡送迎願上度此段及御通知候也
記
八月廿一日(日曜)午後十時新京到着(ヒカリ)
八月廿二日(月曜)午後六時卅分新京出發(アジア哈爾濱行)
新京香川縣人會 電話(3)六二一一番

明廿二日(第四月曜)は定休日につき午勝手休ませて頂きます
三中井

小鉢物 立食壽司 おでん
祝町青陽ビル裏側
粋な一鷹 行つたか喰ひに
一鷹
電三、五七二八番

無駄に使ふな!
紙一枚
◎御氣付にならぬものでちり紙は節約の余地がないものでしようか
◎安い紙の中で「これで結構だ」「辛棒出來る」といふものがあるのではないでしようか
◎一ヶ月御家內にて二圓かゝつたちり紙代を一圓にてすます方法はないでしようか
◎弊店にては此の時局に順應してちり紙半截(二ツ切)を無料にて即時致しますから精々御利用願上ます
十善洋行紙店
日本橋通六五 電話3三一九四番

帽子はマルヤス

女事務員採用
簿記に經驗ある高女卒程度の者
自筆履歷書携帶本人面談
新京日本橋通八三
大信洋行新京支店

滿伊映畫交換
伊から第一回發送

さきに伊太利ファシスト黨親善使節團一行來滿の折團長パウルッチ侯と滿映は常務理事との間に滿伊文化映畫交換に關する覺書を手交、八月より毎月一回滿映・ルウチエ（伊太利國策映畫教育同盟）間に於て右交換協約の實行に當る事となつてゐたが、この程ルウチエより滿映宛伊太利文化映畫フイルムの發送を行つた旨來電通知あり、滿映でも目下製作中のニュース映畫完成を俟つて直ちに伊太利へ向け發送の豫定であるが、これによつて近き將來には全滿の映畫館には伊太利文化映畫がスクリーンを飾ると同時に滿映のニュース映畫も伊太利全國に姿を現はすわけである

滿人向き娯樂映畫製作
牧野滿男氏談

根岸寛一氏と牧野滿男氏を迎へた滿洲映畫協會製作部は、俄然活氣付き「知心曲」「蜜月快車」の如き全然從來の滿映の企畫と一變した純然たる娯樂映畫が矢繼ぎ早に製作されてゐるが、これと就き牧野滿男氏は次の如く語つた

從來の上海映畫は非常に政治的、社會的の動向が直接影響して、製作本數にも作品内容の思想にも變化が甚しく、或る年など、一年で三十本位しか發表しなかつた事すらありました、丁度昨年滿映が創立直前から日支事變が

勃發

して、一時上海映畫の輸入杜絶を來たしたので滿映は新スタヂオの完成を待たず、豫定を繰り上げて「壯志燭天」「明星誕生」「七巧圖」等の作品を市場に送りました、さらに「萬里尋母」「大陸長虹」はシーズンに封切る可く待機中です、「知心曲」「蜜月快車」は近々完成の見込みであります、この外企畫中のものも多くありますが「知心曲」以後の作品は先づ滿人大衆にアッピールする娯樂映畫を作る事、それが國策映畫としての第一歩と私は信じます、そして製作能率を高める事です、今秋中には南新京の新スタヂオの一部が

完成

しますから寛城子のスタヂオと兩方で製作能率をあげます、次には當然、滿人丈けの手になる滿洲映畫を作る事です、これには内地から優秀な映畫人を招聘して滿人を教育致します、滿映へ、内地から來て頂く映畫人は自己の名前を賣ると云ふ氣持でなしにほんとに滿洲國の文化向上の爲にと云ふ確固たる決心を以て來て頂き度いと思つて居ります

雜音

帝都キネマの「音樂映畫週間」は二日目も仲々の好調を見せ、こゝ二三週は斷然潮に乘つた態だ、東寶封切館であり乍ら東寶ものでは客足が亂れるといふのだから、この洋畫漁りたるや悲喜の定めがつきかねやうと云ふもの▼これに對して長春座の「樂聖ベートーヴエン」と「國民の誓」二日目は土曜日にも拘らず好調を缺く恨みがあり、これは料金高が直接影響し、ために帝キネに食はれる結果を來したものと見られる▼「樂聖ベートーヴエン」

け最近洋畫拂底の折から確かに大きな掘出しものであるのだが、料金政策に祟られて折角の客足を逸散して仕舞ふのは惜しいことだ▼燕しかへされてゐるウイリー・フオルストものなどこの「ベートーヴエン」に較べると全く大甘ものであることが判る、昨年契約したまゝで度忘れしてゐた帝キネの失態はお氣毒、さりながら不調と聞いては〃手附百圓也〃も浮ばれやうといふもの

サボテン

赤玉のつぼみクン、首が太くとも矢張り處女なんだそうである、開いた花にあらず本當に未だつぼみであるそうな、本人の辯解をそのまゝこゝへ▼それから想クン、おしやべりするときに一寸眞白い齒の間から舌の先を出す癖がある　從つて言葉の調子が非常に甘つたるく色つぽい、オモヒ出させるものがある▼曰く「男と外に出て一緒に遊ぶとすぐ人柄が分る、私外に出た時感じの良い男が好きよ」だつて　遊び方もあるが彼女とつき合つても夢々變なことをオモふては不可ないぞよ

ラヂオ　專門店
味よし　響によし　人氣よし
祝町青陽ビル　電(3)三二五四

月曜　丙戌　先負　滿　心宿　舊七月廿七日

●一白の人　小成に安んじ易くして持續心に乏き日なり　庚と丙と壬が吉
●二黒の人　文書は餘程注意せざれば憂を殘すことあり　丙と丁と乾が吉
●三碧の人　小利に眩みて大勢を誤ることあり出納注意　西と甲と壬が吉
●四綠の人　基礎を固め捗らぬとも粘り强くするが吉　西と壬と丙が吉
●五黄の人　思はず知らず無理心の生ずる日注意すべし　乾と庚と東が吉
●六白の人　正しき道によれば何事も通達する强運の日　巽と丙と壬が吉
●七赤の人　商事は目上に諜りて違算なき樣注意すべし　巽と西と丙が吉
●八白の人　平和を祈れば無事なれども進展は望めぬ日　乾と丙と東が吉
●九紫の人　待ちに待ちたる甘露の巳和となるべき吉日　南と北と丙が吉

東京・本鄕・神誠館

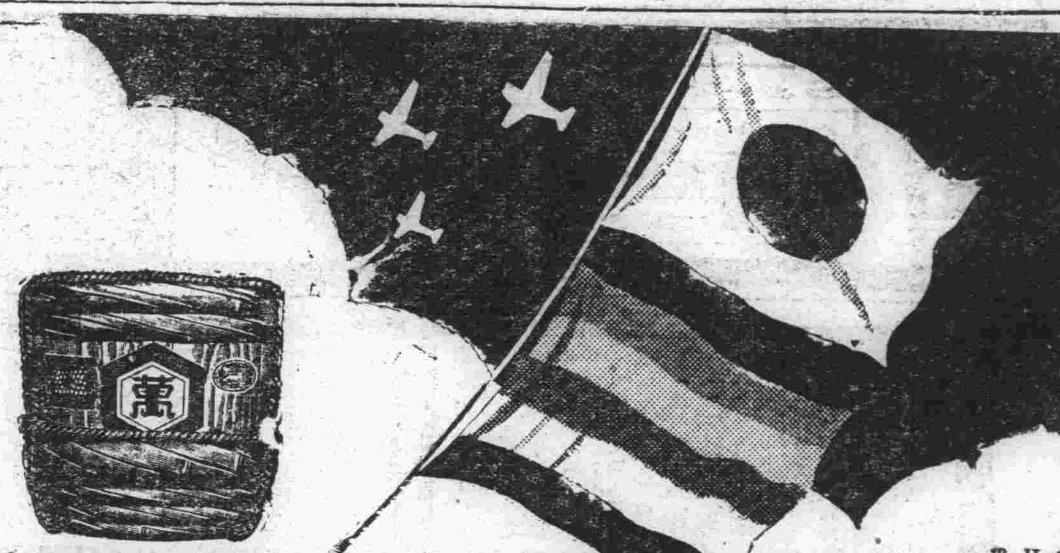

天下一品
日滿支一如　明朗味覺の確立
清楚な十六立は
キッコーマン醤油
野田醤油株式會社釀造

ス・フ・毛織物洗ひはモノゲンに限る

朝日座
35セン
大内弘 特別出演
久松美津枝・男装の大活劇篇！
共演　團　徳麿・光岡龍三郎・志村　喬・大倉文男・大和久乃他
男装の美女が栗毛の駿馬を驅つて復讐の惡鬼と化す！
龍虎槍騎隊
前篇 月下血陣の巻　後篇 曉天復讐の巻
御見落し無く　二十二日　二十三日　二日間
大會
魔人島（チャンドウの復讐・後篇）
白人魔術師と黒人魔の術競べ！
火遁の術をもつて姿を消すところ我が國の忍術映畫である！

安全剃刀 替刃はツバメ印に限る（片刃五枚入 兩刃共七五錢）
新京 太信號 電3三五四五

金物百貨店 西勝洋行
三笠町二丁目 電(3)二二四〇番

東寶映畫
ナイトショウ
關東、關西水害見舞金募集
支那事變ニュース映畫大會
（滿洲映畫協會無料提供）
本日限り
夜十時十五分より上映
階上階下二十錢
帝都キネマ

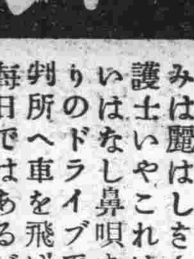

一回効散
齒痛と頭痛には
キキメの速いが評判の一回効散は神經痛にも大變よくきくと言つてドコの藥店でも近頃素晴しい賣れ行です
論より證據一度おためし下さい
本舗 東京 大阪 森田製藥所（全國の藥店にあり）

フランス式
御食事と喫茶
日本橋茶房
日本橋通
電三、三一二八番

豐劇
26日より
アトラクション
松竹新興のスター群……
秋!!シーズンに魁けて花形藝術家群來演
ミミ・テイチク・ショウ
實演
高津愛子　林喜美枝　池京子　池敦子　櫻木梅子

寸劇 新舞踊 歌謡
伍東宏郎 聲の文藝映畫物語
映畫は…マヽの縁談…浮名ざんげ

帝都キネマ
22日より
35錢
午前十時半より上映
巴里の宵の心愉しいダリウと一緒にさあ青春の爲に乾杯！
不良青年
佛ウラルプロ超特作（三映社提供）
主演　ダニエル・ダリウ　アンリ・ギャラ
みは麗はしき女辯護士いやこれは怖いはなし鼻唄まじりのドライブで裁判所へ車を飛ばす毎日ではあるが依頼人一年半の間一人もない結婚か？職業か？拘束か？自由か？流石に女ですね惱みました　こゝに登場して來たのが一人の不良青年なのです
R・K・O 大毎同盟ニュース

太陽の子
東京發聲超特作
原作 眞船豐　脚色 八木保太郎　演出 阿部豐
主演 大日方傳　逢初夢子　三井秀男
果て知れぬ北海道の奥地を舞台に力强く足も踏みならす野性の人々を描いた「太陽の子」は又新たな歡呼を叫ぶ
茫々たる原野をゆすぶる野性兒の叫び問題作再び登場！

戰時小說

敵前銃後

山岡弘
木原芳樹　畫
（禁無斷轉載上演）

（百十四）

奇遇（三）

通州に於ける叛亂の當時、遭難を傳へられた自治政府秘書劉惠氏の奇蹟的生還に關しては、小說よりも奇なる事實譚があるのであるが先を急ぐので、これに就て、今こゝで詳述する事は避ける。唯、太原へ向ふ自動車の中で次のやうな會話が行はれた事だけは書いて置こう。

『て、失禮でございますが、太原へ貴方がたが御出でになるのは、やはり、何か公務で……？』

さ、靜子が訊ねるさ、劉夫妻は一寸顏を見合せてためらつてゐたが、やがて

『そうです、やはり公務で行く事になつたのです』

さ、劉氏がまづ口を切つた

『北京まで脱出して來て、一ケ月ばかり病院で靜養したのですが、それから保定の方へ出動して、今迄保定に居て、今度は、太原の陷落さ共に太原へ出動する事になつたのです』

『では、もう自治政府の方は？』

『えゝ、自治政府の方は暫く休職になりまして、今では日本軍の驥尾を受けて占領地の宣撫工作に從事してゐるのです』

『まア、左樣でございますか。それでは、さぞお忙しい事でございませう』

『えゝ、忙しい事は非常に忙しいです、併し、それだけに大いにやり甲斐のある仕事です』

劉惠氏は、その濃い眉を揚げて大きくうなづいた。

『日本軍の中心思想、從つて日本及び日本國民の中心思想は、我々同種同文の隣邦人にさつて、實に双手を擧げて賛成すべき千古不磨の指導原理となるべきものですからね、この高遠な世界人類淨化の大理想をもつて謬れる赤化思想に毒されてゐる一部の北支民衆を宣撫する、こんな有意義な仕事は、僕等の仕事さしては外にないさ思ふのです』

『まア、本當にそれは結構でございますわ、それで奧樣も御一緒に……？』

『えゝ』

さ、たけ子夫人は、稍恥らひながらも

『妾も、主人さ一緒に、ドシ〳〵占領地の町や村へ出張して、主人の仕事を助けて居りますの』

『まア……』

靜子は、今更のやうに、劉夫妻の顏を見くらべて

『お羨ましうございますわ』

そして、靜子の胸からは、かすかな溜息がもれた。

夫さ妻が一身同體さなつて一つの仕事に沒入する喜び、それは區々たる生活戰線の仕事であつても、樂く惠まれた境遇であるが、もしそれ、それが、何か社會的な、國家的な意義のある仕事であつたなら、こんなに、誇らしく意義ある生活は他にはない。

靜子は、通州に於てその意義ある生活を、夫の半田巡査さ共に送つて來た。それだのに、あのむごたらしい通州事件によつて夫は不慮の死を遂げて、夫婦のその惠まれた生活は、立所に崩壊してしまつた。

靜子は、劉夫妻が、今も尚こうして共に活動してゐる事が、衷心から羨ましくて仕方がなかつたのである。

靜子の胸から圖らずも洩れたかすかな吐息は、實に、魂の底からの吐息であつたのだ。

劉夫妻も、靜子の心事を思ひ遣つて、流石にしばし慰めの言葉が出なかつた。

その間にも、日章旗を車首に勇ましくひるがへした自動車は、人さま〴〵の思ひを載せて、太原へ太原へさ走つて行く。

見よ！　既に前方指呼の間に、蜿蜒たる太原城の城壁が黧色にかすんでゐるのだ。

銀座キネマ　電3六四六五

二十七日より　愛の饗宴　眞山くみ子　大内弘　平井岐代子　主演
疾風白頭巾　大谷日出夫　歌川絹枝　主演

ニュース	11.50	2.26	5.02	7.40
右門捕物帳 張子の虎	12.12	2.48	5.23	8.02
からゆき軍歌	1.24	4.00	6.37	9.14 10.11

十七日より七日間　階下六十錢

帝都キネマ　電2一四〇五

十九日より廿一日まで　階下五十錢

R・K・O・大毎同盟ニュース	11.30	3.00	6.30	
別れの曲	12.05	3.35	7.05	
未完成交響樂	1.30	5.00	8.30 1.00	
ナイトショウ 支那事變ニュース映畫大會	19日20日21日（三日間）	料金20セン		10.15 11.45

長春座　電3五七六六

廿六日封切　本郷秀雄、最上米子　紅だすき一刀流
上原謙、桑野通子　夏川大二郎、大塚君代　炎の詩　十九日より廿五日迄

ニュース		2.40	6.56
樂聖ベートーヴェン	11.0	3.1	7.24
國民の誓	12.59	5.11	9.2? 11.00

正午まで一圓　一圓二十錢

岸本チエーン映画御案内

豐樂劇場　料金 卅五錢均一

ニュース		2.10	4.50	8.40
花束の夢	12.0	2.30	5.10	7.35
新家庭暦	1.10	3.50	6.30	9.1 10.20

二十日より三日間　日曜は十一時半より上映

新京キネマ　十八日より　階下

ニュース	11.20	3.16	7.02
髑髏錢	12.03	3.49	7.35
催眠術	1.13	4.59	8.45

朝日座

ニュース		1.05	4.08	7.15
お孃さんと浪人		1.30	4.35	7.40
人は若者	12.00	3.05	6.10	9.15 10.20

十八日より二十一日迄　階下三十五錢

◇◇豫告◇◇
前進座一黨　股旅千一夜　朝日座
二十三日より　シューヴアリエの　微笑む人生　第二情報部　豐樂劇場

急募　接客係數名　廿三、四才までの內地人に限る　新京キネマ

山あり
溪谷あり
清水湧く！
カルピス
あれば
元氣湧く！

山や・海へ　お手輕な五〇セン壜

先づ誇る涼味！　夏負け知らぬ榮養！　胃腸を整へ　海・山の馴れぬ水から惡疫防ぐ乳酸ノ力！

4・DF

よい薫りの　永く保つ！

原料香水

オリヂナル香水

沙漠の大オアシス……

灼熱に回生の涼味！

けふ此頃の炎熱にオアシスのやうな心地よさを呼ぶオリヂナルの二三滴…

汗ばんだ體臭をなくして暑さに弱り切つた心身を引きしめ、すが〳〵しい薫りは居ながらにして避暑氣分の涼味を滿喫出來ます。お出ましに、お集りにも是非オリヂナル香水を！

原料香水オリヂナルは世界の名香三十八種の藝術的な調合で一滴の薫り一週間を保つ、原料其儘の香水です。從つて到底他の普通香水に見る事の出來ない奧床しい薫りを保つてゐます。

★趣味の薫り
オリヂナルローズ
オリヂナルリリー
オリヂナルバイオレット

本舖　東京市日本橋區水天宮前　株式會社安藤井筒堂

晉色の良き琴三味線　新京唯一の專門店へ
東一條通六〇
大政樂器店
電(三)五五五六番

お祝物は　御菓子　玉屋　ダイヤ街　電③五二九二

電話③三三〇〇　新京日日新聞廣告部

營業種目
店舖改造
家屋修理
家具製作
建具一式

古くて信用ある店
大經路二〇七號
長岡木工所
電話(2)二二五七番
建具の御注文はぜひ長岡へ
注文品製作專門店

腦
不眠症
神經衰弱
高血壓
精力減退
慢性胃腸
神經痛
說明書進呈
新京永樂町二丁目四（ダイヤ街天平前）
東京　山下紅療院出張所
山下巖

新京日日新聞 朝刊 【本紙朝夕刊十二頁】
本紙定價 一部五錢 一ケ月壹圓（郵税共）
廣告料金 普通一行壹圓五拾錢 特別一行貳圓五拾錢
發行所 新京永樂町四ノ一 新京日日新聞社 電話 編輯局專用(3)三三〇〇 營業局專用(3)三二二五
發行人 十河榮忠 編輯人 松本勇 印刷人 水越内之介

床廻材 ベニヤ板 様甲板 吉川商會 新京吉松町七 電二九一三番

漢口防衛第一線潰ゆ
鄱陽湖を制壓下へ
星子占領の戰果偉大

【上海廿一日發國通】廬山、德安、南昌を守る第一線陣地として敵は星子を中心に鄱陽湖岸一帶に亘り數段の堅固なトーチカ陣地を構築しこれに數ケ師の精鋭を配備してこの線においてわが軍の上陸進撃を阻止せんと努めてゐたが、廿一日未明飯塚、津田、山田、大島の各部隊は海軍艦艇掩護の下に〇〇隻の船艇に分乘し堂々鄱陽湖を渡り湖岸に敵前上陸を敢行、敵陣地より射ち出す猛烈な銃砲火を冒して各部隊は一氣に星子に殺到遂にこれを完全に占領し城門高く日章旗を樹てた、星子は鄱陽湖岸の要衝で同地より公路により九江、德安、南昌に通じて居り南潯鐵道沿線の沙河、德安、い修、南昌の敵陣地は星子陷落によつて非常な脅威を感ずるとゝもに我方はこれによつて鄱陽湖を制壓下に收め〇〇攻略に最も緊要なる地歩を獲得した、同地は昔宋の劉裕が魯循を破り明の太宗が陳友諒を破り王守仁が宸濠を屠つたところで現在は人口約五千で附近の丘陵地帶から石磐石を採取し又製紙業を營んでゐる、湖岸は水が透明で夏期は水泳場が開かれなほ星子軍官學校もある▼【上海廿一日發國通】皇軍の星子占領により廬山は九江西側および東南側より包圍され山内に潜入せる殘敵の潰滅も最早や時間の問題となり、同時に南潯鐵路德安および南昌も將に皇軍の制壓下におかれ敵の漢口防衛南部第一線はかくて脆くも撃破され皇軍はこの有利な態勢を利して一路邁進の氣勢を見せて士氣益々旺盛となつた

陸軍機漢口初空襲
曉の空中戰で六機を撃墜
江藤機壯烈な自爆

【上海廿一日發國通】中支軍發表＝わが村岡大尉の指揮する〇〇機は廿一日午前六時半〇〇基地を出發、長驅漢口を空襲し、同地上空において先づ敵のノースロップおよびE一五型各一機、E一六型戰闘機および離陸上昇せし同型機各二機、合計六機を逐次に撃墜せり、本攻撃に參加せしわが江藤中尉機は未だ歸還せず【上海廿一日發國通】廿一日朝陸の荒鷲隊の漢口空襲は陸軍機として最初のことで、わが精鋭の鵰の空襲に不意を衝かれた敵は狼狽しつゝも地上砲火の口火を切ると共にノースロップ、E一六、E一五などの戰闘機十數機がわれを攻撃せんと舞上り來つたが、村岡部隊長機は小癪なとばかり先頭を切つて敵の眞只中に突入瞬時にして一五型戰闘機一機を血祭りにあげた、ついで岸田軍曹はノースロップ型およびE一五型三機編隊の中に突入瞬く間にそのうちノースロップ一機を餌食となし、さらに反轉してE一六型一機を地上にたゝきつけた、この時岸田軍曹は背後から村岡部隊長機を襲はんとするE一六型機を發見猛然これに追ひすがり見事これを撃墜した、續いて藤永曹長機は早くも逃走せんとする敵機五機を追襲、E一六型一機を長江の濁流に叩き込み、續く江藤機はE一六型を地上二十米のスレスレまで追ひ詰めてこれを撃墜したが不幸敵の高角砲のため操縦不能に陷り、遂に敵陣地に突入壯烈なる自爆を遂げた、この江藤機の壯烈なる最後に奮激した僚機はなほも敵陣に痛撃を加へ漢口上空に敵機無きを見極め、悠々漢口上空を旋回しつゝ〇〇基地に歸還した

漢口全く苦難の街化す

【上海廿一日發國通】漢口滯在中の一外人よりの報告によれば、最近の漢口は全く苦難の都市と化し最早や市街には外人支那人を問はず婦人の外出者は殆んど見當らない、物價の昂騰は苦難の深化と共に益々甚しく今では場末のカフエーでさへビール一壜二元をとられるが、更に近々値上を叫ばれ現在一杯一元五十錢のソーダ水、一杯五元のウイスキーソーダが何處迄騰るか見當もつかない有樣である、在留外人の大部分は既に婦女子を避難させ苦難の街に孤獨の日を送つてゐるが、こんな狀態ではうつかりカフエーへも入れず暇つぶしに活動小屋に足を向けるため漢口にある四つの映畫館は連日超滿員で而も新しいフイルムの輸入が出來ないため四年も前の映畫を長期間に亘つて上映してゐる有樣である、要するに物資の不足はその極に達し多くの人は物を買い度いが多くの店は賣る物を有たず經濟的に漢口引揚げを餘儀なくされる外人も多數に上る模樣である

潰走の敵軍 航空部隊猛追

【上海廿一日發國通】星子縣城を脱出せる敵軍は算を亂して南潯鐵路德安方面及び南昌方面に向け潰走中であるが、わが航空部隊の猛追爆撃下にさらされ大混亂を續けてゐる

陸海軍發表

【上海廿一日發國通】中支軍發表＝曩に鄱陽湖西岸に上陸し廬山東側地區における敵の頑强なる抵抗を排撃しつゝ南下中のわが飯塚、津田、大西、山田、入角、鳥海等の諸部隊は海軍と協力し廿一日午前七時半鄱陽湖畔の要衝星子縣城を占領せり【上海廿一日發國通】艦隊報道部發表＝廿一日早朝海軍陸戰隊は星子南門より入城し東門より入城せる陸軍部隊に協同し午前七時半同市を占領せり、これに先立ち海軍航空部隊は廿日終日星子北方及び西方地區における陣地、村落に據れる敵集團部隊を反復爆撃し潰滅的損害を與へたり、又揚子江航行中艦艇は鄱陽湖に進出水路を掃海清掃し、江岸敵陣地を砲撃制壓、攻略部隊を全幅支援しこれを進出せしめたり、南支方面において海軍航空隊は廿日引續き連日攻撃せる粤漢鐵道銀盞坳南方鐵橋を熾烈なる防禦砲火を冒し反復爆撃し修理略々なれるを更に爆破し使用不可能ならしめ、又一部隊は高角砲、機銃陣地を爆撃制壓せり、果村莊附近鐵橋攻擊部隊は鐵橋を爆破せり

ソ聯、チ國と交渉 中歐進出を企圖

【ベルリン廿日發國通】プラーグからベルリンに達した情報によれば、ソヴイエト政府はドナウ河による中歐への經濟進出を策しチエコ當業者との間に下交渉を開始したといはれる

暴戾支那遊撃隊
上海郊外で英人射殺

【上海廿一日發國通】一時鳴りを鎭めてゐた上海西部の敗殘遊撃隊は廿一日午前一時十五分頃ゴルフ場附近に小癪な反撃を試み來り、ゴルフ場東南方五百米の外人家屋目がけて亂射を浴びせ、折柄病臥中の英人藥業家C・H・キース（二二）君は腹部に貫通銃創を受け無慘な死を遂げた、この夜キース家では令息が病中であつたので消燈せず二階の病室から電燈が洩れてをり敗殘兵はそれを襲撃の目標としたものであつた

粵漢線爆撃 四回にわたり

【香港廿一日發國通】わが海軍航空隊は廿一日も悪天候を冒して午前中四回にわたつて粤漢線を襲ひ江村驛に猛爆を加へ大損害を與へた

北支の屑鐵等の蒐集好成績

【北京廿日發國通】戰時體制下における鐵鋼資源補給のため内地において屑鐵蒐集の國民運動が展開されてゐるのに協力し北支においても京津地方をはじめ山東、山西各鐵道沿線地帶において屑鐵の蒐集が行はれて居る、右に當つてゐるのは三井、三菱の二商社で他に眞鍮及び銅合金に對しては大倉組が當局の許可を得て現地に人を派して買集めを行つてゐるが、本月始め開始以來既に屑鐵だけでも約一萬噸の巨額を集めこれは全部内地に送り日鐵へ賣却してゐる北支は蓋し優良な鐵資源を有し土法による生産が各地に普及してゐるだけに今後の蒐集成績は相當期待されてゐる

參政會決議の行方
處理中と國民を欺瞞
國府存命策に苦慮

【上海廿一日發國通】七月中旬支那に於て初めて開かれた國民參政會は各黨派の軋轢、國府弱點の痛擊等あらゆる問題を惹起したが、國府は例の換骨脫胎政策により決議案件九十餘件も行方不明の有樣となつてゐたところ漢口の陷落迫ると共に民心の離反傾向漸く濃厚となり民意代表の國民參政會の決議を默殺し得ざる情勢となつたゝめ重慶政府は廿日左の如く發表して、決議案件の處理進行中なる旨を表明離れ行く民心を繋ぎとめんと苦心してゐる

參政會が決議した案件九十餘件は既に國防最高會議に送附し夫々各機關をして實行に當らしめてゐる、決議案中具體的執行辨法を必要とするものはそれ〴〵政府により辨法判定中にして又政府によつて採擇された參考案件は國防最高會議の審査を經て其性質に應じて各專門委員會により審議、主管機關も參加せしめて積極的處理に當らしめ以て第二次大會で詳細なる報告をなさしめる

中央執監全體會議召集

【上海廿一日發國通】漢口來電によれば、國民黨中央黨部は九月中旬中央執監委員全體會議を開催する旨發表した、右會議においては沒落に瀕せる國民黨政權の建て直しを中心問題に論議するほか（一）漢口放棄後の黨部の活動方針（二）國共合作の將來性に關する檢討（三）地方黨部の肅淸（四）中央黨部の移轉問題（五）國民總動員運動の再出發（六）長期抗戰體勢の再編成等敗戰により惹起された統制系統の混亂を整備して國民黨政權の存命策を協議するものと見られる

呂公使着任まで加藤代表が職務代行

【ベルリン廿日發國通】滿洲國政府は滿獨修好條約に基き此程初代駐獨公使に呂宜文氏を任命したが、駐獨滿洲國通商代表加藤日吉氏は廿日ドイツ外務省を訪問、呂宜文公使が着任する迄代理公使を代行する旨通告した、尙駐滿ドイツ通商代表クノール博士も新ドイツ公使着任迄代理公使を兼任する模樣である

平田滿炭秘書役

北支視察中の平田滿炭秘書役は廿一日あじあで歸京した

苦力變裝の少年
實は蔣のスパイ
大連で暗躍中捕る

蔣介石の密使が大連において逮捕された、支那事變勃發以來常にわが軍の後方攪亂を企圖しつゝあつた蔣介石は各地に抗日義勇軍を組織し全支は勿論滿洲にまで觸手をのばし同志糾合に暗躍しつゝありとの情報を探知した大連署では市內各署員を總動員して搜查中端なくも去る十日夜半大連市西町附近の人家少なき樹蔭に怪しい人影を折柄巡邏中の沙河口署員が發見有無を云はさず之を逮捕、嚴重取調べの結果右は山東省生れ李澤章（一六）といひ、蔣の密使なること判明した、李は本年五月中旬單身來連、在滿山東人の徴兵應募方の蔣の指令を受け苦力に變裝、市內京町萬和祥方に身を寄せ同店の店員を裝ひ巧みに市內在留の同胞に接近し軍人任用を言葉巧みに說き十八名の同志を獲得、これを三班に區分し訓練もすでに終了し近く出發すべく準備中のものと判明した、この大捕物に同署では直ちに同署員を八方に飛ばし廿一日朝までに一味を一人殘さず一網打盡に檢擧、目下嚴重取調中であるが、この中には曾つて中央軍々人たりし市內大正通り西市場內天增祥方店員任福祥（二五）等も混つてゐる

風陵渡の敵を猛攻
黄河北岸の敵進退谷る

【石家莊廿一日發國通】山西省南端蒲州を攻略した眞野部隊は、息つく間もなく敗敵を急追、目下風陵渡の敵およそ二個師と交戰中である、同地は黄河を距てゝ潼關に對する要衝で敵は背水の陣を布き頑强な抵抗を試みてゐるが、すでに勝算なきを悟り北岸黄河渡河點および潼關には船二百餘隻を備へて退却の準備を進めてをり、その攻略は今明日中とみられてゐる【石家莊廿一日發國通】蒲州平陸等黄河北岸の敵據點を次ぎ〳〵に陷れたわが軍は、引續き敗敵を急追、戰區は全般的に黄河々岸に移り今や黄河北岸に到るところで激烈なる潰滅戰が展開されてゐる、而して黄河に追ひつめられた敵は、河を渡つて南岸に退却せんとするも對岸には中央軍督戰隊が嚴重に監視してをり、渡河退却中のこれらの雜軍に銃を向け容赦なく發砲するので進みも退きもならず、今や窮鼠の如く死物狂ひとなつて最後の抵抗を續けてゐるが、わが猛攻に片つ端からたゝきのめされ山西南部完成肅淸成るの日も間近に迫りつゝある

日滿軍の猛擊に河北省匪團潰走

熱河國境に侵入した共產匪團は日滿軍の猛擊を受けて再び河北省内に逃走したが、廿一日當地に達した情報によれば去る十八日河北省灤西營（山海關西北方）附近に五百の匪團潛伏中との報に、わが滿洲國軍は飯塚部隊と協力、勇猛果敢な掃蕩の攻擊を敢行し、約三時間にして匪團は西方に潰走した、匪團の遺棄死體卅六、わが方に損害なし、また同日早曉渡邊部隊および滿洲國軍朱部隊は遷安縣に蟠居する三百の匪團に包圍攻擊を加へて敵匪三十を斃し、十九日午前七時遂に同縣城を完全に占領した、この戰鬪における日本軍の戰死は一名、負傷者は日本軍に二名、滿軍に一名であつた

陝西大狼狽

【石家莊廿一日發國通】山西南部の肅淸戰は異常に進捗して今や我軍の黄河線進出が實現するに至り對岸隴海線沿線及び西安附近にある敵は著しく脅威を感じ、わが軍の渡河進出は必然不可避なりとし狼狽の兆蔽ひ難く最近極めて活潑な局面を示すと共に人心の不安その極に達してゐる、既に赤都西安の行政、文化機關は蒲州陷落と共に寶雞に移轉し陝西ソヴイエト區と西安、洛陽との往來頻繁を極め一方膚施（延安）の共產軍官學校卒業生百三十餘名を急遽西安、洛陽方面の各部隊に配置、その他兵力移動陣地の構築等いづれもソ聯軍將校指揮の下に行はれつゝあり、これ等は直ちに人心に反映して流言亂れ飛び富豪は早くも南鄉方面に避難し殘る住民は民心不安に乘じて横行する土匪のため掠奪暴行の非運に曝されてゐる

5時間50分 ハインケル機また新記錄！

新京―東京五時間連絡遂に成る、滿洲航空會社では日滿を結ぶ最短距離日本海横斷ルートを新に開拓しこれに配する世界最新鋭ハインケル機をもつて去る七月十四日以來毎月一、六の日一ケ月三回づつ南北兩都を翔する定期航空準備飛行を開始多年懸案の五時間連絡を目標に精進をつづけてゐたが二十一日第四回は復航に於て松井機は五時間五十分の大記錄樹立茲に日滿航空史に燦然たる一頁を加へるに到つた、この日松井機は午前九時二十五分東京羽田空港を離陸惡天候を衝いて一直線に淸津に向ひ滿洲國に上陸後は雷雨と鬪ひつゝも乘員の優秀なる技倆と機體の性能はよく惡コンデシヨンを征服し午後三時十五分輝やく記錄的鵬翼を新京飛行場に靜止したのである、殊勳の松井操縱士は語る、

東京から一直線に淸津に上陸更に直線コースを新京に向つたもので天候は東京から能登半島附近までは相當雲が厚く殆んど雲上飛行日本海は密雲で雨、淸津附近からは雷雨といふ總體的にコンデシヨンは良くなかつたが風が追風であつたのと搭乘員が馴れて來たので或る程度まで時間は短縮出來ると思ふ、東京を出るとき二匝程地震があつたそれが淺間山の爆發であつたことが淺間山を見て初めて分つた、二千三百米の高度でやゝ西の方を通つたのであるが噴火口から吐き出す濛々たる噴煙の物凄さを生れて初めて見ることが出來た

廣瀨總裁歸京

本年度追加豫算の說明ならびに明年度資材購入打合せのため東上中の電々總裁廣瀨諦助氏は廿一日「あじあ」で歸京した、なほ同道中の中田取締役は一兩日中滯通の上歸京の豫定である

人事往來

▲光武時晴氏（會社員）廿一日來京ヤマトホテル
▲西久保善行氏（控訴院檢事）同
▲關寛二郎氏（控訴院檢事）同
▲岡本梅次郎氏（同）同
▲柳谷午郎氏（會社員）同
▲上野已世次氏（商業）同
▲生野稔氏（滿洲曹達）同
▲色部貢氏（朝鮮銀行）同
▲片岡清耀氏（鑛業）大都ホテル
▲齋藤繼造氏（官吏）同
▲佐野秀之助氏（東大教授）同
▲松田太郎氏（朝日記者）同
▲井上邦雄氏（中村商會）國都ホテル
▲浦島萬太郎氏（大阪合同運送）同
▲早崎和市氏（早崎洋行）同
▲宮内虎雄氏（滿洲畜產）滿蒙ホテル

偶語

聖戰一年にして支那の心臟部悉くわが手中に歸し咽喉部の漢口陷落は最早時間の問題となつた▼しかし國民はこれをもつて戰が終りを告げたものと思ふは尙早である▼抗日の本據が上海から南京に南京から香港へと移つた今日の國際情勢は單に支那のみを相手の戰でないのだ▼ソ聯に多額の金を貸して浦鹽に對日軍備を强化させる國がある▼支那へ彈丸を送り四億の民衆を抗日の一路へ導びいた國もある▼各國は今後と雖も手を代へ品を代へてその共同力を利用して或は思想戰に經濟戰に一層對日攻擊に乘り出すものと思はねばならぬ▼國民が實に擧國一致堅忍持久の大覺悟を持たねばならぬ理由も亦こゝにあるのだ▼然らばわれ〳〵はどうすればよいのか國民は皇軍の作戰に信頼すると共に皇軍に後顧の憂を抱かせないこと即ち▼曰く今後如何なる事態が發生するも斷じて動ずることなく挫けないこと曰く資源物資を節約し合理的な生活を實行しよく政府の命に從ふことの二項である▼この二項こそ實に我々國民の遵守すべき金科玉條たることをしつかり肝に銘じて置くことだ

モダン日本 九月特大號 五十錢

日本語は進展する★大内俊
財政經濟上の認識と實踐 前大藏大臣 賀屋興宣
世界的日本人の任務 文部大臣 荒木貞夫
當代四人男！ 大谷尊由と云ふ男、小磯國昭と云ふ男、十河信二と云ふ男、兒玉謙次と云ふ男
製造禁止は斯く强化される・松原謹治
座談會 製造業者が代用品を語る
世は擧げて代用品萬能だ。代用品はどんな原料で、どんな風にして製造されるか？ これを識らねば時勢に敗ける。
出席者 商工省 榊原二郎 共立水產 横山義生 日本ベークライト 淺野通 セルロイド同業組合 ……太郎 日東商事 細田清之輔 特殊纖維 山田彌太郎
列國が支那に求めるもの・長谷川了
漢口陷落後の蔣政權・小口五郎
オリンピック返上と今後の行くべき道★星野龍猪
物資調整下の中小工業者はかく轉業する
大商店の在庫品はどの位あるか
新聞の論說委員を裸にする・山座時雨
モダン非常時讀本
極東ソ聯の不法越境事件
オリムピツクの中止と萬博の延期
チエツコスロバキアの對獨戰備
李宗仁の逃亡と反蔣運動の激化
ソ聯を脫出したリユシコフ大將
三國干涉は果して行はれるか
株界は底をついたか
三億圓の正貨の利用
堤眞佐子は北澤彪と結婚するか・中村チエコ
戰勝のための辛抱 伊太利の場合・獨逸の場合 梶原景親
非常時科學陣 國產の石綿……可兒弘一 石炭酸樹脂……逸見圭二郎
ヒユーズとバツプへ シンラフイケを續る四人男
北支從軍線戰十ケ月 從軍記者の手になる生々しい記錄 小山義一
巴里の音樂會・時計出
女主人ばかりの座談會 女主人が世の女性の爲に豐富な經驗を語る。局下に處すべき女性の道を示唆した座談會だ。出席者 高田せい子、櫻部清子、野川榮子、長谷川コヨ、柳田トシ、田代潤
南米の「日本」藤原義江
時代小說 侍感化れ匠 侍が手妻使ひに感化された。侍は侍の本質 浪人と手妻使を描いて至妙。 白井喬二
戰地通信 一勇士
小說 泡雪峠 半歲以上に亘る連載も愈々終局に至つた。絕頂に達した事件は一氣に解決する 舟橋聖一
小說 舊友の愛人 詩人が長い間の役書家の女に初めて逢つた。偶然にも彼女は詩人の舊友の愛人だつた。戀愛の微妙さはかくして發展する 橋本英吉
小說 青い日と罪 隣家の女は異人の血を引く青い目をしてゐた。彼女の子供の時の舊友だつた女の哀愁は一筋に切々と胸を衝いて妙 丹羽文雄
隨筆 茅野蕭々 兼常清佐 石原純 朝倉文夫 秋田雨雀 平山蘆江 下村海南 岡 籟

張鼓峰の重要性と
明治史に現れたポシエット灣

張鼓峰、沙草峰一帶における日ソ國境紛爭事件の風雲急を告げる切迫した情勢と共に急にわが國民の面前に大きくクローズ・アップされて登場した赤軍の要港ポシエット、今回の國境紛爭事件には附近の「煙秋」と共に赤軍の重要軍事據點となつてゐるものと見られ、彼が不法にも越境し來り張鼓峰に陣地を構築した所以も、またわが忠勇なる皇軍によつて擊退され乍ら猶執拗に逆襲し來る理由も皆張鼓峰一帶の高地が煙秋とポシエットを俯瞰する戰略要地であるからに外ならないことはよく知られてゐるが、この要港ポシエットで明治四年樺太における日露國境紛爭に關する會談が行はれ、それにわが全權大使として赴いた參議副島種臣がポシエット灣の軍事的重要性を早くも洞察してゐたといふ因緣深き秘話は、非常時局下國民に一つの話題を提供するものであらう

×

明治四年のポシエット會談は日露間に惹起された北邊國境紛爭を全面的に調整するために開かれたのであるが、このポシエット會談に至るまでの樺太に於る露國の暴狀は實に目に餘るものがあつた即ち明治二年六月には母子泊(現在の大泊市榮町鐵道埠頭)に約一個中隊の兵が、數隻の艦艇に分乘して漕ぎ寄せ强行上陸をなしわが官憲をも畏れず小實(今の長濱)を市街地となすべく傍若無人な都市計畫を進めた不法事件を始め翌三年一月には又も大泊海岸の函泊(母子泊と同一地點)にわが官憲の承認を俟たず亂暴にも埠頭場を建設しようとした

この大泊海岸の函泊は當時から盛んに行はれてゐたわが北洋漁業場で、日本漁民の生命線とも云ふべき地點であつたから、樺太駐在の外務大丞丸山作樂、外務小丞谷本道之、樺太開拓判官岡本監輔等の外交官が嚴重なる抗議を行つたにも拘らず、露國は益々暴戾を揮ひ附近の鰊粕乾燥場を破壞し、日本漁民の小屋を無斷で燒き拂ふ等の暴行を繰返すので、たまりかねた川島元盈、小川進、色川四臣、高麗勇之進、坂口匡、豐原濟の六烈士は死を決して自由示威といふ新戰法に出で、漸く露兵の暴狀を抑へてゐた、所が同三年六月黑田清隆が開拓次官となり樺太判官を兼ねて赴任したのだが、樺太の認識にかけたため從來の係爭案件を悉く露國に讓歩したのみならず、自ら範を垂れて露人と交際し大いに和平外交振りを發揮したので、露國も亦天長の佳節には祝砲を發して奉祝すること、を約する外我に馬匹、藥品、煉瓦等を貸與したり開拓使廳吏員の沿海州觀光を慫慂したりして親善の實が漸く上つたが樺太經營の積極主義を堅持する岡本、丸山の徒はこれに慊らず奮然として連袂辭職をして了つた、そして岡本は陸軍大佐として前後七年樺太の經營に參畫した部下の堀基を上京せしめ、西鄕隆盛に「黑田次官の樺太治政の方針は邦家の前途を誤らしむるものである」ことを訴へさせた、西鄕は岡本の苦衷を諒とし「我誓つて萬里の長城とならん」と誓約した、やがて黑田開拓次官は樺太視察の旅から函館使廳に歸り上表して「樺太統治は獨立するを要せず、北海道と一束してなすべし」といふ見解を建議した

政府でも種々審議してみたが西鄕の積極論を始め岩倉具視の「舊幕吏の各地に淪落して勞苦するを悉く樺太に招集して自由に開拓に從はしめん」といふ發議や、鍋島閑叟公の「露人を千人樺太に移すより日本の萬人を移す方が容易だ」といふ意見などがあつて廟議いづれとも決しない中に、明治四年のポシエットにおける樺太境界の談判が始ることゝなつた

樺太における日露の國境紛爭は上述の如く頻々として絕える間がなかつたが、一體樺太は幕末の探檢家近藤重藏が寬政七年この地に渡り彼の有名な「天長地久大日本領土」の標柱をたてゝ以來わが領土たることは明かだつたのだが幕府の威信は北邊に及びがたく、露人は次第にこの地を侵し、爾來日露共有雜居といふ妙な關係にあつた

これは幕末の慶應二年屢々北邊をおびやかす露國と修交條約を議するため、小出大和守が幕命により露都ペテルスブルクに使し假條約を締結、「樺太は日露兩屬雜居」といふことを決めた、幕府が潰へ王政復古の御代となつた後もこの兩屬雜居が禍して樺太における日露の紛爭は絕えず、維新政府において「日露國交の調整を急務としてゐた」ので、一日政府は小出大和守を呼んで慶應二年日露假條約締結當時の模樣を聽取した

小出大和守は「樺太が我領土であるといふ確證がないので致し方なかつたが、自分は假令北緯五十度以南を國境とするも兩屬雜居に優るものと信じ談判に努めたのだが、幕命により從者に決した譯である」と答へてゐる

北緯五十度日露境界は既に遠く慶應二年の昔堂々と外交交渉において主張せられてゐるもので、北進する日本の勢力と、南下する露國の勢力を丁度北緯五十度の境界線で分けようとする案であつたが、現實においても赤尚は日本人の治政下にあり、北は大體露國の勢力範圍であつた、然るに露國が漸次南下するに從ひ彼我の勢力が近接對峙すると共に、露國の我方に對する不法侵入が漸く繁くなり屢々紛爭を惹起するに至つたので、黑田樺太判官の就任により表面的抗爭の平靜に歸した時期を機會に、日露樺太境界設定の談判が開かれることゝなり明治四年五月十三日參議副島種臣に對し「樺太境界談判の爲め露國ポシエット灣へ被差遣候事」といふ御沙汰書が下り「又太政官から外務小丞(現在の書記官)田邊太一に對し副隨行を命ぜられた、一行は外に外務權大錄上田畯、開拓少主典留守永秀、文書少佑諸岡通義、外務史生柴山清熙の四名で、五月二十四日東京を出發、軍艦日進で日本海を橫斷、ポシエット灣へと向つた

此處で一寸軍艦日進の註釋を加へておくがこの軍艦は面白い經歷のある船で、幕末の頃佐賀藩が建造、御維新と同時に同藩の龍驤等と共に明治政府に獻上されたもの、總噸數千四百七十噸、七百十馬力裝砲七、艦質木材の小さな船體であつたが、佐賀藩から獻上をうけた政府には悲しいかなこの小艦を運轉し得る士官がゐないといふので、佐賀藩から人間ぐるみ獻上をうけたといふ、今からして回顧すると隔世の感が深い經歷を持つてゐる

さて副島全權大使一行はポシエット灣に到着、樺太境界について露國側と談判を開始したがこの交渉は偶々露國が中近東クリミヤに於て英國と戰火を交へてゐる際だつたので彼も誠意を示し交渉も順調に進んだが、時利あらずといふことは致し方のないもので、副島外務卿はこの樺太買收交渉の廟議決定を待たず日清修交條約締結の爲め渡支して了ひやがて外務卿の歸京を迎へた頃は日本全國は征韓論で沸騰してゐた爲め樺太問題は顧みられず折角の交渉も遂に有耶無耶の中に歷史の暗躍に押し流されて了つた

爾來ポシエットの名はわが國民の眼に觸れることなく歲月は流れたが、何といふ奇しき因緣であらうか、同じく國境紛爭事件のために再び國民の面前に躍り出て來たのである、しかも副島種臣が豫言せる如く赤露の重要軍事據點として筆者は只々歷史の偉大なる人生の不可思議なる繰返しを歎ぜざるを得ないものである

伊政府 日支停戰說を眞向から否定
解決は支那の無條件降伏
イタリーの一

【ローマ廿日發國通】U・Pロンドン支局の外交記者フレデリック・クー氏は十九日在ロンドンの外國外交官から得た情報としてイタリーが日支紛爭の調停に乘出したとの報道をなしてゐるが、右につきイタリー政府當局は廿日午後右は全く根據のない流說にすぎない旨公式にこれを否定左の如く語つた

日支事變は支那の無條件降伏以外に解決方法なく蔣介石が退き汪精衞が出て來ても抗日を生命とする國民黨國民政府が現存する限り和平等は考へられない、尙コーラ駐支大使は目下歸國の途にあり新大使が近く赴任することゝて駐支大使不在中にかゝる內談が進む譯がない

世界早廻りヒ氏 成層圈翔破

【ニューヨーク廿日發國通】過般世界早廻り飛行に驚異的レコードを出したハワード・ヒューズ君は今度純成層圈飛行に乘り出す事となり所式酸素マスクを着用米國東部標準時十九日午後九時二十分ロスアンゼルスを出發米大陸橫斷の途に上り前後十時間三十六分で無事全コースを翔破廿日午前七時五十六分ニューヨーク郊外フロイドベネット飛行場に安着した

東亞文教協會設立 日本代表出發

【東京國通】明けゆく東洋平和の基調、日支文化提携の中心機關たるべき東亞文教協會設立の爲日本側代表團長酒井忠正伯、副團長小山松吉、鵜澤聰明の三氏は先發隊として廿日午前九時東京驛發官民多數の見送りを受けて文化親善の第一歩を踏み出した、一行は廿一日神戶發熱河丸で北京に向ふが他の代表等も一兩日中に隨時出發、來る廿六日までに何れも北京に到着の筈、出發に際し小山副團長は語る

今度の樣に凡ゆる文化面を代表した一流人士がまとまつてゆくのは未曾有の事で素晴らしい成果を生むことゝ信じてゐる、それだけにわれわれの任務はいよいよ重大なわけだ、會の名稱も東亞文教會などゝ呼ばれてゐるが、今のところ日本と臨時政府の間の話で東亞といふには聊か漠然としてゐるし、文敎といふのも何か限定された樣な感じがするし、色々と相談の種はあるが出發に際して感ずることは兎も角日本人は文化の振興に對して熱意を持つてゐるといふことを淡々たる氣持で傳へ、加へて支那四千年の文化にも觸れたいと思ふのだ、實際支那人の學問は想像以上に深いものがある、僕等は双方の立場に立つて文化の開發振興提携の使命を果すべく光榮ある使命に勇躍してゐるのだ、同時にまたそれが今次事變下においてわれわれに課せられた任務であり、やがて支那民衆永遠の福祉を來す基礎だと信じてゐる

木炭自動車 試運轉成績良好

【京城支局】ガソリン節約の國策線に沿うて木炭自動車の獎勵に躍起となつてゐる總督府警務局では十五、六の兩日新專用自動車の試運轉を京城春川街路で施行した結果成績でも大に見るべきものあり、同局でも大に力を得て目下具體的實施案を練つて居り、近く民間會社をして試驗的に使用せしむる模樣である

憧れの「フジヤマ」に ヒトラー・ユーゲント歡呼
一夜を明かして昨朝下山

【富士山頂國通】廿日正午文相以下野營の友に見送られて颯爽と富士登山の途についた日獨青少年の一行三百餘名は白の制服に菅笠を被りござをつけ、金剛杖をついて元氣一杯六根淸淨の代りに國歌、歡迎歌を互ひに交驩、珍しい高山植物や灌木の間を縫つて、みな〱「アルプス以上だ」と歡喜の聲をあげながら午後四時五合目に到着名物のうどんに舌鼓を打つ、この邊からは霧も霽れて快晴、遙か脚下に雲海を眺めながら絕景を讚へ八時迄には目的地の八合目に全部到着直ちに夕食をとり憧れの「フジヤマ」に抱かれて熟睡した、二十一日は午前三時起床四時石室を出發頂上を究め壯大なる御來光を拜し防共萬歲を高唱お鉢廻りをしたのち午前九時御殿場口へ向けて下山の途についた

故新城博士邸に 勅使を御差遣

【京都國通】畏き邊りでは京大名譽教授、上海自然科學研究所長故新城新藏博士の葬儀に先立ち廿日勅使として宮內省京都事務所伊夫伎事務官を博士邸に御差遣、幣帛並に祭粢料を下賜あらせられた

銅の使用制限

【京城支局】總督府では最近の銅の需要情勢に鑑み更に之が使用制限を强化するの要あるため府令第百六十號を以て同規程を改正し來る廿五日から施行することとなり、之れが運用方針を十八日各道知事宛に依命通牒したが從來の運用方針は廢止された

座談會 御宴會 集會
御相談に應ず
大興地階
青葉グリル
電話②四六二五番

武漢の十里四方は さながら近代要塞
蔣介石最後の足がきに狂奔

【安慶廿一日發國通】當地に達した確實なる情報によれば連續的敗戰に戰意なき將兵をかりたてゝ武漢死守に狂奔する蔣介石は武漢三鎭の周圍十里四方にわたり着々堡壘、トーチカ、壕、地雷等あらゆる防衛陣地を續々强化しつゝある、即ち北方においては平漢鐵道の確保に重點を置き白家店、紅樹嶺、喬家灣觀塞店、三家店、また西方范家嶺、興龍集、馬安山また西北方朱山、大軍山、蔡家嶺、金口鎭等にそれぞれ大堡壘を築き、わが軍の進路を阻んで防禦に努め他方南面しては粵漢鐵道の守備として瓦山廟、桔皮山、黃金橋、新店舖、觀音舖等に牢固な陣地を構築、東方長江沿岸には隨所に牢固な大陣地を設けるとゝもに佛井宮毛山、水廟舖、大橋舖、抒家嶺及び蘄西、蘄東、西湖畔をソ聯の滿ソ國境地區陣地にも比すべき最新式ベトン陣地でかため、かくて同地周圍十里の間を全く近代要塞と化してゐる、更に敵はこの要塞に據る守備戰と共に武漢退却時における長江堤防決潰により皇軍を水底に葬らんと企圖しており、既に武穴鎭東方廿キロの

上流において約五十米の堤防を破壞これがため濁水は滔々として同地附近部落に流れ込みつゝある

甘肅、寧夏方面に 反蔣氣運熾烈化
怨嗟の聲各所に滿つ

【厚和廿一日發國通】抗日政權の奧地遁入に伴ひ最近頓に西北邊境の防衛、中央軍の寧夏增駐說が傳へられつゝあるが、右は寧ろ同地方における反蔣氣運の濃化を裏書するものとして注目されてゐる、即ち從來十五路軍としては無暴極まる抗日戰線に參加することは中央の策する舊西北軍系たる同軍の整理および寧夏中央化の奸策にみすみす陷るものとして嚴に警戒して來たが去る五月中旬五原を棄てゝ陝西に遁入した門炳岳軍の後詰めとして馬鴻賓の卅五師を同地に移駐せしめられたところ同軍は食糧難や給料不拂のため脫走兵續出で全く戰意喪失の狀態に陷つてゐる、これに加へて從來舉措を注目されてゐた寧夏省主席馬鴻逵が最近では中央軍のため殆んど監禁同樣の有樣で彼の直系たる十五路軍をはじめ農民を中心とする一般民衆の反蔣氣運は急激に昂まりつゝある、一方西北方へ物資の輸出入杜絕のため一般民衆の生活は極度に窮迫し、中央の苛酷な戰時誅求に民心は全く蔣政權を離れ、これが羈絆より脫しようとする氣運が深まつてをり、中央系十ヶ師移駐說の如きもこの間の事情に對する恫喝策とみられてゐる、特に最近行はれてゐる大量募兵や賦役を忌避し民衆は鄕里を棄てゝ離反する者多く、しかも甘肅全般にわたる特產たる阿片の栽培を嚴禁して軍用糧秣類の强制栽培を命じたことは民衆の生活手段を奪ふものとして痛く民心を刺戟し怨嗟の聲隨所に充滿してゐる

水上選手權大會 第二日成績

【甲子園國通】日本水上選手權大會第二日成績左の如し

△男子百米背泳豫選 A組1平賀(一分一三秒六)2松本3明 B組1河野(一分一一秒二)2坂本3長谷川 C組1兒島(一分九秒六)2紋谷3谷口 D組1谷口(一分一〇秒)2井上3小林

△女子百米背泳豫選 A組1山本(一分二九秒四)2飯島3井手 B組1伊藤(一分二七秒)2曾田3有賀 C組1瀨川(一分三三秒四)2松村3山根 D組1北島(一分三〇秒六)2廣田3土倉

△男子百米自由形決勝 1佐々木(一分)2鶴岡3小林4太田5横林

△女子百米自由形決勝 1谷口(一分一六秒六)2飯島3古田4松村5井上

△男子二百米平泳豫選 A組1小池(二分四九秒)2田畑3田口 B組1大浦(二分四八秒)2葉室(兒)3松原 C組1長久(二分五六秒二)2山口3小幡

△女子二百米平泳豫選 A組1大川(三分二五秒二)2原3奧田 B組1中山(三分一八秒八)2室坂3加藤 C組1野中(三分三秒二)2鈴木3飯澤 D組1南里(三分三秒八)2後藤3梶岡

△男子四百米自由形決勝 1新井(四分四七秒)2天野3宮本4越戶5馬場

途中三百米正式計時新井三分三〇秒八(日本新記錄)

△女子四百米自由形決勝 1三浦(六分二二秒四)2

村岡3三鬼4立松5坂口

△男子五十米背泳決勝 1兒島(三一秒)2谷口3坂本4明5河野

△女子五十米背泳決勝 1曾田(三九秒四、日本タイ記錄)2伊藤3山本4北島5山根

△男子二百米自由形豫選 A組1小柳(二分二一秒二)2島本3鶴岡 B組1宮本(二分一九秒)2大塚3馬場 C組1佐々木(二分二一秒四)2鵜藤3宮城 D組1新井(二分一五秒)2小野3平野

△男子百米平泳決勝 1葉室(一分一三秒、日本タイ記錄)2小池3大浦4伊藤5長久

△女子百米平泳決勝 1中山(一分三二秒)2野中3南里4後藤5山澤

平嶺齒科醫院
新京中央通(新京神社前)
電③—三三四二

△男子千五百米自由形豫選 A組1栗原(二〇分五秒四)2本間 B組1越戶(二〇分一一秒二)2淺野3宇田 C組1岩田(二〇分五三秒)2川村 D組1天野(一九分二〇秒四)2片山

△女子二百米自由形豫選 A組1村岡(二分五六秒)2梶田3三鬼 B組1三浦(二分五一秒)2立松3佐野 C組1谷口(二分五四秒)2坂口3吉田 D組1宅間(二分五六秒八)2鈴木3上村 E組1古田(二分五二秒二)2井上3松井

全滿硬式庭球 第一日成績

全滿硬式庭球選手權大會第一日のダブルス試合は二十日午前十時より中銀コートに於て擧行、ゲームは熱戰相次ぎ新京の强豪馬場、岡村組と志賀小佐々組が一回戰で敗退するなど番狂はせ續出、結局練習の積んでゐた哈爾濱の二組が實力を發揮し決勝へ進むことになつた、なほ第二日は午前九時よりシングルス一回戰から決勝まで最後にダブルス決勝を行ふ事になつた

△一回戰

ドリー兄弟(哈)(6—3 1—6 6—2)金 馬場(天奉)

ルイコフ カチヤノフ(哈)(6—3 6—3)志賀、小佐々(新京)

山澤兄弟(天奉)(7—5 6—2)馬場 岡村(新京)

△準決勝

ドリー兄弟(哈)(9—6 6—4)國松 小寺(大連)

ルイコフ カチヤノフ(哈)(2—6 6—0 6—4)山澤兄弟(天奉)

一日で二つの 世界新記錄
倫敦陸上競技

【ロンドン廿日發國通】ロンドン陸上競技選手權大會は廿日ホットスパー公園において擧行、全英の興望を擔ふ中距離ランナーのシドニー・ウッダーソン選手は素晴しい元氣を示し、先づ半哩レースに一分四十九秒二で從來ロビンソン(米)の持つ一分四十九秒六の世界レコードを〇・四秒短縮し、更に八百米では一分四十八秒四の快記錄で力走、ハンプソン(英)ならびにイーストマン(米)兩選手の保持する一分四十九秒八の世界記錄を堂々一秒四も破り一日に二つの世界新記錄を樹立した

ちり紙は專門の山三へ
ちり紙專門卸商
合山三商會
新京三笠町三丁目一六
電⑤五四三三番

急告!!

文化の消長に革新を與へ時代と共に併行する綜合雜誌が近代人の日常生活に不可分の關係を持つ今日誰方でも二、三の雜誌購讀をなすつて居られませう

之等は精神陶治の僅少な投資でありまして敢て算用すべきものでないかも知れませんが、これ以上經濟原則に立脚する方法があるとしたら大方諸賢滿腔の贊同を惜しまないでせう

卽ち吾が新京巡回雜誌社の活躍なのであります

本會は會員制度を以つて會員の要求する雜誌數十種中より一月六冊以上十冊迄購讀出來る方法を樹立するに至つたのであります

本會は此の意義ある事業を遂行するに及んで文化報國の一端となり引いては非常時局に對する國民の冗費節約勤儉貯蓄への奬勵を實現する△策接件の一奉仕なりと信じて止まないのであります何卒御贊同御引立の程懇願奉ります

一、本會規程

イ、會費 一ヶ月金壹圓也

ロ、一ヶ月六冊以上十冊迄購讀のこと

ハ、御入會は何時でも出來ます

(御電話で結構です)

二、本會の特色

イ、配本正確 ロ、消毒完全

三、雜誌種類

娯樂雜誌	政治經濟	婦人雜誌	其の他
キング	中央公論	主婦之友	少年倶樂部
富士	改造	婦人倶樂部	少女倶樂部
日の出	日本評論	婦人公論	幼年倶樂部
講談倶樂部	現代	婦女界	科學畫報
オール讀物	雄辯	婦人之友	映畫と演藝
講談雜誌	文藝春秋	婦人畫報	キネマ
話	實業の日本	料理之友	野球界
實話雜誌	新青年		廣告界
實話讀物	商店界		美術
			アトリエ

他數十種有

新京新立街中華胡同十二號
新京巡回雜誌社
電話②四六四二番

奉天軍勝つ
全滿中等籃球戦

第一回全滿中等學校籃球大會は二十一日午前九時半から西公園競技場で擧行された結果左の如き成績で奉天商科高級中學チーム優勝、榮ある第一回覇權を獲得午後四時半閉會した

▽第一回戦
奉天(16 20 ─ 14 13)龍江
新京(2 18 ─ 12 14)濱江
安東、吉林不戰一勝
▽第二回戦
奉天(19 16 ─ 5 9)安東
吉林(15 7 ─ 9 10)新京
▽決勝戦
奉天(17 2 ─ 6 5)吉林

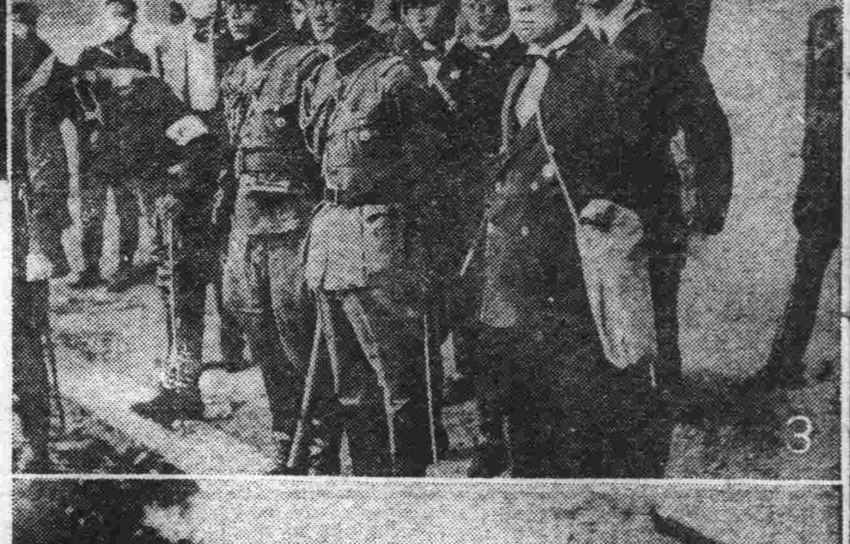

最高潮の防空本訓練(第二夜)
探照燈の直射浴び 見ゆ、白き敵機影
小癪、密雲利して國都を窺ふ 我鐵壁陣に忽ち遁走

防空本訓練二日目廿一日の夜の帷は次第に國都を包み、ぼんやりした待機の警戒管制のまゝ黑色の闇は濃くなつて行つた、やがて午後九時新京防衛司令部より新京、敦化兩地區に訓練空襲警報が發せられ緊張の籠つたラヂオ放送と同時に全市のサイレンは一齊に繼續吹鳴電燈點滅が行はれた統監部の屋上より見ると全市の街燈、屋内燈が片つぱしから掻き消されて行く、バスも乘用者も豆タクも馬車も一齊にストツプ、廿日夜は空一杯に星が輝いてゐたが、訓練第二夜は低くたれ込めた密雲の爲全くの闇、歩行することも困難な程だ、深く死の樣な靜けさが全市を掩つた、生きてゐるものは統監部の自動車と防護團員の懷中電燈位なもの時々闇の底から警親員の注意がかん高く聞えて來る、探照燈がひつきりなしに獲物を探す怪獸の目の樣にあやくし大空一杯に鋭く强く光る、空襲警報後約二十分にして非常管制は完全に徹底した

同五分奉天方面より飛來の敵爆撃機六機盤石上空を通過吉林方面に飛び去れり、四十五分新京北方五十キロ下九台を通過西進、次々と防衞本部から發せられる情報で新京一帶は愈よ危險となる、二十五分敵機數機吉林上空に現れしも友軍の精巧な射撃に依り一機撃破他は西方に逃走、十時十分敵機三機は愈よ淨月潭より國都上空に飛來して來た

集中する探照燈、機影は眞白くその姿を現し、强烈な光線の中に迷ひ乍ら泳ぐ、吾が地上部隊の猛射は開始された、遂にかなはぬと觀念した敵機はそのまゝ引返し遠く逃げ去つた新京一帶の防空は正に完璧だ十時十分吉林省、新京特別市の非常警報は解除一分間の連續サイレン吹鳴で國都は再びもとの警戒管制に復した

遲い故か前の警戒管制の狀態には戻らない、おかげでそれから歸宅する通中ぶうぶう言ひながら「かうなると盲目が羨しい」

家畜防毒避難訓練狀況
統監部へ報告

新京賽馬場で實施せる家畜防毒避難訓練の狀況は二十一日午後四時三十七分統監部に到着せる鳩便に依り次の通りである

第三分團では新京賽馬場で二十一日午前九時から家畜毒瓦斯イペリツト患馬の檢疫治療訓練を實施午後から救護及び豫防を兩班合體で細菌戰に備へるため炭疽の豫防に全力を傾注せんとところ、希望者殺到豫防液不足を告げる狀態に畜產局より補充その數三千頭を突破の豫定、なほ午後五時全員を賽馬場に集結の上市立屠宰場に於ける燈管下の屠宰並びに屠肉の檢查運搬訓練を實施のため直に出動全地に野營せんとす(第三分團岩瀨副團長發廿一日午後四時三十七分着鳩便)

訓練夜食手當を 國防献金

東二條通派出所管內防空訓練補助員達は統監部より一名宛十錢支給される夜間々食手當を非常時に對する勤勞奉仕として働いてゐるものであるから私すべきでは無いと全員一致國防献金をすることに決定二十日の二十二名、二十一日の二十二名分計四圓四十錢を僅かですがと中央通署に寄託した

寫眞　(1)消防隊の活躍(2)擔架隊並に救護班宮廷府油輝門前に勢揃ひ(3)熙宮相(右)以下要人連の訓練見學(4)宮廷府輿運門前に落下した燒夷彈(5)金泰洋行前の救護作業

長足の進歩
第二夜統監部講評

二十一日の燈管本訓練の結果について統監部では左の如く講評を發表した

一、總括的にみれば二十一日より更に進歩徹底の跡をみせてゐる、唯特殊自衞防護團が寄り合ひ世帶である爲統制を缺いてゐる憾みがあつた、アパートの如きは本來ならば居住者間で防護團を組織すべきであるが、そうでない爲これも統制を缺いてゐる

二、開發、金泰、寶山デパートは非常に訓練が行き屆いて居つた何れも避難場所の換氣について更に考究する必要がある、寶山以外の防護團員は狼狽し過ぎてゐる感があり、消防機材の整備を一層考究する必要がある

三、官廳防護團では最少限度の人員で最大の能率をあげる樣更に一段と研究、訓練の要がある

四、衞生防護團は最も行き屆いて居り傳員の統制連絡全く非の打ちどころがない

五、滿人區域の警報傳達、家庭防護團が良く活動し最初の豫想を裏切つて仲々の好成績將來に希望を持つた

六、一部ビルの防火には市が曩に購入した豆ポンプ素晴らしい威力を發揮し防火に理想的成績をあげたが、市ではこれが普及に別個考究を進めてゐる

第二學期へ
全市中等學校けふから

中學、商業及び敷島、錦ヶ丘兩高女の全市中等學校は二十日を以つて今年の夏期休暇を終了二十二日から第二學期に入ることゝなつた

燈火注意
安達街、櫻木町、市營住宅 光る統監部の眼

第二日夜に入ると共に前夜と同じく統監部員一同は本部を名古屋ホテルに移し全市に監視の眼を見張つた、午後八時五十分中村參謀は警戒管制の狀況につき左の如き講評を全市に放送して注意を促した

市中の警戒管制は大體良好であるが安達街、櫻木町市營住宅方面には燈火露出のところ二、三個所あり、なほ南部住宅街方面は警戒管制の程度以上に暗くしてゐる傾向がある、何れも注意を要す

やがて九時、サイレンの音が空襲警報を告げ國都は一瞬にして黑一色に包まれた、第一日に比較して格段の好成績であるがなほも時々燈火が點滅する個所がある、一方地域的奇襲防護訓練はなほも執拗な敵機襲來の想定の下に鐵道北地區一帶に於て行はれ八時寛城區隊内滿映スタヂオ附近、九時高砂町二丁目高砂製材所に燒夷彈落下に火災發生があつたが防護隊員の努力に依り大なる被害無く鎭火した、かくて午後十時十分空襲警報が解除されて第二日の非常管制を終つた

管制下の街をゆく
困りましたネ 統監部附近の灯
"等閑"はないでせう

午後八時五十分敵機の襲來近しとの報を聞きながら記者は統監部の自動車をまだ警戒管制下にある國都の街に進め全市を巡察して黑一色の國都の呼吸を聽いた

中央通進行中午後九時サイレンの音、空襲警報だ、薄暗がりの市街が忽ちのうちに暗黑と化して行く、急に街を進行中の馬車、自動車の燈火が眼につく、行くところまで行け、停止命令を受けたらその時止まつたらよいといふ調子で馬車夫に進行を强要してゐる者が見受けられる、移動燈火管制未だ完からずの感である

カフエーの附近を過ぎるとレコードの音が我此處にありと所在を主張して靜寂な街にこだましてゐる、思ひなしか平素より調子が誘惑的だ

「一寸」と粋な女の聲「その車空きません、驛まで行つて(頂戴な)」と統監部の自動車をつかまへての齒切れのよい聲、非常管制中は交通機關が停止することを知つてゐ知らないでか相當な心臟の强さだ

自動車に停止を命ずる命令も係員によつて態度がまちまちである「一應調べさせて頂きます」と非常に叮嚀な口調のがあつたが順天署の管內、ほんの一寸前に土師警務主任に逢つたがもう一度後戻りしてその訓練振りを賞めたい位ゐ

大同廣場へと戻ると首都警察廳、肝心の市公署の一部に燈火が時々洩れる部分がある、統監部がトウカン(等閑)に附された態

非常管制が解かれても時間が

奇襲訓練何れも好成績

二十一日燈管本訓練第二日目午後の部は零時四十分非常管制解除され警戒管制のまゝ夜に入つたが二時二十分編隊せる敵機六機は鏡泊湖に沿ひ突然敦化防衞隊の猛烈なる地上射撃に依り圖們方面に撃退され吾が方には何等損害はなかつた、全般的防衞訓練と共に局地的訓練は午前六時の內務局分會をトップに市內各特殊防護團二十ヶ所を奇襲し何れも統制ある訓練に依り好成績を收めた、本訓練第二日は迫る薄暮と共に益々演習の實感が昂つて來たが、第一日夜に比し一般市民、警親員、團員共に幾らか餘裕のある動作をみせてゐたのは頼もしい、一燈洩れれば全市が危い、統監部では最初の緊張感をゆるめず全く理想的な燈管を實施する迄努力せられんことを要望してゐる

係員の姿を見て お客さん逃げ腰
お偉ら方慌て、隱れんぼ
―デパートの避難風景―

泥棒を捕へた 腕前發揮 金泰洋行の巻

午後三時近く指導員、統監部員の姿がぼつぼつ現はれるのを見て「はゝあ訓練を行ふな」とお客さん達恐れをなして踊りかけるのを眺めて、自動車でやつて來た小澤署長始め中央通署の面々「ごりやいかん」と車を日本橋通派出所の前で止めて知らぬ顔で定刻を待つてゐる、やがて三時店内のベルがけたゝましく鳴り響きそれでも大分殘つてゐるお客が店員に誘導されて吉野町向側の避難所へ避難した、突如日本橋通側出入口前に燒夷彈落下火災を起し防火班の活躍となり、防火作業中二名の輕傷者が出て救護班が出動して三時半終了、若い店員達のきびきびした規律的動作は賞むべきものがあり參觀者一同成程店員が泥棒をつかまへるのも當り前だわいと言ふ樣な顏をしてゐた

白煙に驚いた 水鳥連の抗議 ……寶山の巻

午後四時金泰と同じく店内にベルが鳴り響き空襲警報下令今度は店内が廣いのでお客が訓練の始まるのに氣付かず、鳩が豆鐵砲を食つた樣に大慌て釣錢をまだ貰はないのが早く貰はんと損だとせきたてゝゐる、約五百名の客が各階毎に赤旗を持つた店員に誘導されて地階へ避難を始めたが一階の出入口に近い連中が何れも店を飛出して行くのを放置してゐたのはいさゝか失態、避難が終了すると五階ルーフに燒夷彈落下火災が起きた、丁度風下に當つて白煙を一杯に受けた水鳥や鷺君達煙いとも言はれず羽根をばたばたさせてこの人間共の仕業に一寸敵意を見せてゐる、防火班の出動で四時半鎭火先づ好成績

で訓練を終了したが店內にマイクを通じて放送される女聲は最初の「只今空襲警報が發せられました」から「敵機忠靈塔方面より飛來」と續き終了まで終始落着いた聲でよく情報並に指示を響かせてゐたのは上出來であつた

專修勝つ
對新京倶戦

專修大學對新京倶樂部野球戰は廿一日午後四時十五分より西公園球場に於て大辻(球)木村、三輪(壘)三氏の審判專修大學先攻で擧行劈頭新京倶樂部大山原投手の不調に乘じた專修猛攻撃を行ひ加へて新倶加藤を始め多くの過失で一擧大量七點を專修に獻上投手を高橋に代へて回復を圖つたが高橋の好投も孤立無援では回生の藥とならず新京軍監督陸起の督勵作戰にも意氣銷沈した選手打守共に振はず漫々的の内に八對一で專修大學に大敗した

スコアー

專修	7	0	0	0	1	0	0	0	0	8
新京	0	0	1	0	0	0	0	0	0	1

二壘打─池田、立谷　併殺─(高橋─加藤─大田原)(池田─岡─田中隆)(鷲野─岡─田中隆)　暴投─大田原

女子排球、敷島倶樂部優勝

第一回新京女子排球大會は廿一日午前十時から敷島高女屋內コートでリーグ戦を擧行した結果敷島倶樂部が優勝した

勝		負
中銀	(21 13 21 ─ 18 21 14)	日滿商事
敷島	(21 21 ─ 4 4)	國民高女
中銀	(21 21 ─ 4 16)	國民高女
敷島	(21 21 ─ 11 7)	日滿商事
敷島	(21 21 ─ 11 8)	中銀
國民高女	(21 21 18 ─ 12 13 21)	日滿商事

蒲燒晴覽

鈴木牡丹江市長

去る十六日牡丹江出發國境各地の皇軍慰問を了し歸任の途下城子において腦溢血のため同地陸軍病院に入院加療中であつた牡丹江市長鈴木健次郎氏は廿日午後三時四十五分遂に逝去した、享年四十九、遺骨は廿一日午後十時着列車で牡丹江に到着した

松岡總裁が新京ヤマトホテルで醉拂ひから小便を御馳走されたといふ苦笑の一幕▲十九日來京した松岡さんがヤマトホテルの別室で晝食をしためてゐた處、何處から現れたのか某旅館の醉漢ボーターがツカツカと部屋に入つて來て前をまくつてジヤアジヤアとホースをぶッ放し流石の心臟總裁も口あんぐりの態だつた▲ボーターに惡意はなかつたやうだが松岡總裁もこんなことは始めてと見えて暫し啞然としてゐた▲「アジアの機關車のやうな俺の心臟も一寸傷けられた」と言つたかどうかは知らぬが河原ホテル支配人は頭もかゝれぬ恐縮ぶり―いや……どうも」

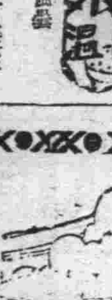

けふの天氣　南西の風曇時々雨
きのふの氣溫　最高二八度三　最低二五度二

時計を生かすは技術の力
何回修繕しても御滿足でない……時計は一度當店に御相談下さい
蓄音器 萬年筆 責任修理
天龍堂
大同通四二(滿鐵病院西横) 電話③二〇三九番

効くので大好評!! 市內有名藥店にあり
日東 南京虫殺虫劑 ナンキントール
發賣元 新京興安大路亞細亞製藥公司 電②一四四一

技術優秀 タケヤ靴店 三笠町二ノ一 電③五二三六

外交員募集
男女、年齢、經驗の有無を問はず
希望者は履歴書携帶本人來談ありたし
新立街(朝日通り領事館東側) 新京巡回雜誌社 電話②四六四二番

貸家
六疊、六疊半、二室(支關押入付)
風呂煖房炊事場等完備
右希望者は左記へ御問合せ下さい
日出町二丁目一二番地 石川アパート 電話3二四六二番

◎銃後の貯蓄は保險から
日本生命
大同後取扱店 國都代理店 電話③五六三〇番 四〇二五番

子供の出世、幸福は親の決心一つ

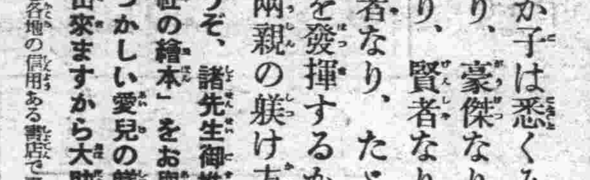

わが子は悉くみな英雄なり、豪傑なり、智者なり、賢者なり、大成功者なり、たゞその素質を發揮するか否かは御兩親の躾け方次第!!
どうぞ、諸先生御推奬の「講談社の繪本」をお與へ下さい むづかしい愛兒の躾けが易々と出來ますから大助りです。
●各地の信用ある書店で賣つてます。

DISTRICT MANAGER WANTED

Experienced Magazine Subscription Salesperson or Crew Circulation Managers possessing references as to past production and experience as District Managers for international American English and other leading magazines. Cars, offices and crews furnished qualified producers. Write giving references to M. A. STEELE, 700 Padin Building, San Juan, Puerto Rico, for full free details. Real territory protection, cooperation, highest commission.

返品 返金 自由
世帶道具の 加藤陶器店
電話3四八三八 電話3六五八三

完備せる眼鏡店
正確なる眼鏡は弊店より
市立病院眼科 滿鐵病院眼科 知識眼科醫院 羽牟眼科醫院 中山眼科醫院 御指定
清眼堂
吉野町二丁目 電③三二九二

けふの番組

二十二日【月曜日】

※朝※ 六、二五ニュース（東京）六、三〇ラヂオ體操・大連船のお知らせ（大連）
六、五〇初等滿洲語講座（大連）秩父固太郎
七、一五朝の音樂 管絃樂
一、コリオラン序曲 ベートヴェン作曲 ベルリン交響管絃樂團
二、レオノーレ序曲 ベートヴェン作曲 コンセルゲブー管絃團
三、トルコ行進曲 ベートヴェン作曲 コンセルゲブー管絃團
八、二〇氣象通報
八、二五建國體操
九、三〇經濟市況（東京）
一〇、〇〇家庭講座（安東）銃後婦人の心得べき救急衛生法 安東陸軍病院長 軍醫大尉 大和田勇
一〇、二五料理獻立
一〇、三五家庭メモ
一〇、四〇經濟市況（大連・新京）
一一、三五經濟市況（大連）
一一、四〇經濟市況（東京）
一一、五九時報

※晝※ 〇、〇一晝の演藝（大連）琵琶湖水渡り 服部旭
〇、三〇ニュース（東京・新京）
一、〇〇經濟市況（大連・新京）
三、〇〇經濟市況（大連・新京）
三、五〇經濟市況（東京）
四、〇〇ニュース（東京）氣象通報・ニュース（新京）
四、四〇經濟市況（大連・新京）
五、二〇ニュース（鮮語）
講演（鮮語）防空に就て 滿鮮日報社編輯局副局長 朴八陽

※夜※ 六、〇〇子供の時間（東京）夏休み樂しみ袋（三）
六、二〇コドモの新聞（東京）村岡花子
六、二五ラヂオ夏期大學（奉天）滿洲人と教育 安藤基平
七、〇〇ニュース（東京）ニュース・告知事項・番組豫告（新京）
七、三〇特別講演（東京）銃後の奉公と支那事變公債 大藏省理財局長 大野龍太
七、四〇講演（東京）戰時經濟の矛盾とその解決策 石橋湛山
八、〇〇ヴァイオリンと管絃樂（東京）ヴァイオリン 鈴淵賢舟 日本放送交響樂團 指揮 齋藤秀雄
一、序奏とロンドカプリッチオ サンサース作曲
二、ロマンス ト長調 ベートヴェン作曲
三、バラッドとポロネーズ ヴュータン作曲
八、三〇ラヂオ時局讀本
八、四〇郷土演藝（松江）—島根縣黒坂町— 法螺貝祭文 安部仲麿入唐記 語り手 菊川歌丸 吉備大臣暦取り 相方 菊川清水
八、五五講談（大阪）出世太閤記 富士川の初陣 旭堂南陵
九、三九時報・ニュース・ニュース解説（東京）氣象通報・ニュース・告知事項・番組豫告（新京）
一〇、三〇ニュース再放送
一〇、四〇北滿の時間（哈爾濱）
アナウンサー 上森 荒井（晝）小澤 田中（夜）

ラヂオの御用は 東京無線 電(3)[illegible]番

若殿膝栗毛（九十一）

中川雨之助 作　竹[illegible]一郎 畫

斬つてみた

その中に五日、六日と日が經つて、村の人にもチョイ／＼顔知りが出來るやうになつた。

すると或日のこと、お銀が鍵村に行つたあとで、娘お菊が、表の鍛冶屋の店先で、娘兒の遊び相手をしながら、何心なく往來を眺めてゐると、ちようどそこへ、一人の旅人が通りかゝつた。

その旅人は、一見商人かと思はれる男で、振分けの荷物を肩に、手に三度笠を提げ、よほど旅馴れてゐるらしい足輕で、スタ／＼西へ通りかゝつたが、ギロツと光る凄い眼つきがどうやら一ト癖ある男のやうにも想はれた。

道理こそ、それは疾風の市松であつた。

その市松の顔を見るや否や、「あッ」と叫んだお菊は、娘兒を突き退けて、臺へ飛び下ると、跣足のまゝ往來へ駈け出し、「あッ、この人！」といきなり市松の袂にブラ下つた。

不意を喰つて市松は飛上つた。

しかし、さすがは悪黨、お菊の顔に、チャンと見覺えがあつて。

「あッ、失敗た！」とは思つたが、しかし相手を子供と侮つて、狂瀾に逃げ出すやうなことはしない。

どこ迄も空とぼけて、ゴマ化してやらうと度胸を据ゑた。

「オイ／＼人違えをしちやいけねえ。だしぬけに吃驚させやがる」

微笑を含はせて置いて、市松は取られた袂を振り放さうとした。

しかしお菊は、子供の力一ぱい袂にぶら下つて離れない。

そして旅籠屋の帳場に、

「おぢちやん、早くお父さんを呼んで來ておくれ、泥棒を捕まへたんだよ」と、聲を限りに救ひを求めた。

鐵太郎は吃驚した。

「なんだ泥棒だ。そいつは大變だ。待て／＼」と、向ふ鉢巻をしめ込んで、裏へ飛んで行つた。

斯うなると市松も周章てずには居られない。

「ヤイ、放せつたら放さねえか此餓鬼！　人を泥棒だなんて飛んでもねえ、放さねえと是だぞ」と、握り拳を振り上げたが、ヒョイと向うを見て驚いた。

いつの間に出て來たのか土地の若い衆が、三四人、一つ處に固まつて、此方をヂッと睨んでゐる。

思はずギヨツとして市松、拳固のやり場に困つた。

「サア早く／＼」と、急立てられながら、父親の鐵太郎が、親爺に曳つぱられてやつて來た。

「お菊や、どうした？」

「お父さん、品川の宿屋で、財布を盗んだ泥棒をつかまへたよ」

「出來した／＼、シテ泥棒は……」

「此處に、わたしが、つかまへて居るよ」

「さうか、待て／＼」

鐵太郎は、探り寄つて來る。

市松は、いよ／＼周章た。

「冗談いふねえ。盲にもそんな馬鹿は無え、出鱈目もいゝ加減にしろよ……モシ盲さん、まつたくの人違えでござんす。他人の事だと思つて、面白さうに見物をして居ねえで、なんとか口を利いておくんなせえ」

とう／＼群衆に向つて騒ぎ始めた。

何時の間にか、土地の者に、通りすがりの旅人も加つて、周圍を見物の人垣が取卷いて居た。

「ウム、その聲だ。その人に相違ない！」

突然、鐵太郎が叫んだ。盲人の感の好さ、品川宿の木賃宿旅籠屋の二階で聞いた市松の聲が、今でも耳底にチャンと殘つて居た。

しまつた！　と氣がついて市松、口を押へてみたが、もう間に合はなかつた。

夏は胃腸が弱る

暑さが加はるにつれて胃腸の機能が衰へがちです……概して夏は體内のエネルギー消費が平時の數倍も急増するのに、それを補ふべきヴィタミンB複合體が不足し易いもので……食慾は減り、消化力は弱められ便通に異常を來し、胃腸の加答兒や傳染性の下痢に襲はれたり、眞性の脚氣に罹る原因を作るのです。

平素胃腸の弱い人はもちろん、健康な方々も——夏だけは不足しがちなヴィタミンB複合體を他から補給して、胃腸の機能を丈夫にすることが、より健康にひと夏を送る賢明な方法で——それにはエビオス錠が常に効果的です。

食後〳〵にこの錠劑を

連用しますと、天然物の中で最高と言はれる豊富なヴィタミンB複合體の作用で……弛緩した胃腸を引き緊めて食慾、消化、便通の狀態を正常に恢復し、食べたものゝ榮養化、血液化を助けます脚氣を豫防し、疲勞の解消を早めます。

元氣が衰へないやう、いつも胃腸の抵抗力を保持できるやう……暑中にはぜひエビオス錠を常用して、食慾と便通を上乘に置くことです。

馬越農學博士創製　楢谷農學博士監製

純國産 エビオス錠

三〇〇錠…一圓六十錢　一〇〇〇錠…四圓八十錢　粉末もあり

エビス・アサヒ・サッポロ・ユニオン麥酒醸造元 大日本麥酒株式會社
東京市日本橋區本町二丁目 株式會社 田邊元三郎商店
大阪市東區道修町三丁目 株式會社 田邊五兵衞商店

日日案内

廣告料金 ◇三行一回金六十錢 ◇被雇傭一回金四十錢 ◇五行一回金八十錢 ◇十行一回金一圓八十錢

代書とタイプ印書は東一條通稲荷神社南約一丁南洲堂で 電⑧五一三六番

古物 丸八商店 署町二ノ一八 電3六〇四一

ペンヂン 極上檜油 サンゴール 日本橋通 國際藥司 電⑧五三九五

簡易宿泊所 城内東四馬路二八 公益旅社 電②一七五〇番

看護婦附添婦家政婦派遣 中央看護婦會 新京入船町 電(3)四五〇一番

カンバン 大經車一〇六 紫雲社 電2二一六三

失業路頭に迷ふ者人を求めたき者共に本會へ 自彊會 新京東三馬路 電2一〇八五

測量 地籍測量、農地設計等一切の測量製圖は 新京測量學院へ 電話(3)二八四五

トラックの御用は 平野工務所へ 祝町五丁目六 電3五四五四

內地みやげ 電話次第配達 建材料運搬 貨物土 鉦徳興

ロシヤ菓子 中央通二十一 小包發送 勉强引受 三泰公司 電(3)二七四七

女は(女子專門)の新都職業紹介所へ ダイヤ街梅ケ枝町一ノ一四 楠野ビル內 電3六七〇九番

サック 風化し易く用をなさざる品多し御用は專門の當店に限る 新京名物 性の百貨店 富士町二ノ一四

トラックに依る運搬 大和運輸公司 電(3)六九〇八 引越及建築土木材料一般 農産物麻袋の準備有

入會隨意 慶應看護婦會 兼營 派遣婦會 新京梅ケ枝町三ノ十 電話③五六六九番

大豆先物、商品券、證券、電話 新京官營取引所取引人 入江商店 東二條通二七 電話(3)六四七 六八〇七

鍼灸 あんま 遠近を問はず敏速に御伺ひ致します 一心堂 大和通四六ノ二 電話③二九〇八

はり灸 あんま 遠近を問はず參上に御伺ひ致します 愛心堂 大和通四六ノ二 電話③二一五三

女店員募集 女學校卒業程度、年齢廿三才迄、市內に要保證人、午前中履歷書持參本人來談 新京中央通四八 森洋行

ほねつぎ 今辨慶整骨院 滿鐵病院東正門前 電話3五三六一番

特効藥安心散 漫性花柳病、皮膚病 關節炎、神經痛 リウマチス 有効ちり御試藥を乞ふ 浪速町二丁目十八番地 吉光堂療院

鍼灸 浪速町二丁目十八番地 東二條通交番前 吉光堂療院 電3三七三六

ほねつぎ 中央通り 中央通警察署前 末松接骨院 電3二二〇三番

お茶とお茶道具は 新京吉野町一丁目 みどり茶園 電3四七七〇

カメラ修理 新京銀座 乾寫眞機店 電3二三九〇

タイプ印書 飜譯・立案 謄寫・代書 祝町二ノ一四 新滿社 電話3二三八七

金融 電話 低利で敏速に 入買價高銀・金・白金 横濱屋質店 東二條通二十五番 電話3四七七四番

タイピスト生徒募集 菅沼タイプ 日本タイプ 綜合教授 入學隨時 新京新發路(帝都キネマ前) 菅沼タイプライター 滿洲直賣所 日滿タイピスト學院 電2四四五二 四四五三番

ホルモンの灸 神經痛 淋病 婦人病 胃腸 脚氣 セキズイ 園田鍼灸科 電②四四八〇

ラヂオ 中央銀行 御用 滿洲國各官廳 和登商行無線部 電話3五九五一

割烹 温泉料理 新京ダイヤ街 温泉閣 電(三)五六五 六八五
溫泉會 宴會一人前 三圓 會七品酒二本付
新大宴會場と大衆向すき燒部新設 鳥肉專門 わかもと 電(三)五三八六七

家傳 お灸 ◎神經痛 △肋膜炎 ◎婦人病 △カリエス ◎胃腸病 △ロイマチス ◎淋病 △夜尿小便 ◎中風 △脚氣 ◇あんま特設 中央通(大阪商船横) 清水堂鍼灸院 電話3六七二七番

かんばん 玉江 電(三)二八二八 新京キネマ前

電話及金融 密秘期長・時即融金 僅なアタマ金でお買入が出來ます 荻本電話店 (御用の方は電6267) 新京入船町一ノ二二ノ二

新古衣裳 質 切見大物夏 益豊質店 三笠町三丁目一五番 電3二七七二

事務見習員一名中等學校卒業程度市內に確實なる保證人を要す 東二條通廿一番地 大阪朝日新聞販賣部

帳簿專門 三省堂製本所 三笠町三ノ九 電⑧三三三四番

質屋のご利用は 第一 是非！ 新京八島通(長春大街)角 博愛屋へ 電(3)六五六四

御料理 八千代館

御料理 東明 吉野町 電(3)二二七

新京銀行 OT 嚀 親切

靴は金城 紳士用 高級靴 實用靴 既製品の揃つた店 東一條通り一四 金城靴店 電(3)二九五三

引菓子祝餅 上生菓子 豆入大福餅 ヤマト屋 中央通 電(3)五九八七

質 第七博愛屋 三笠町三ノ廿七 公會堂裏 電3五五三三

御料理 大吉 富士町 電(3)三一八九

大連・門司、神戸(大阪行)(△印は鹿島寄港)
鴨綠丸 八月廿三日
うらる丸 八月廿五日
熱河丸 八月廿六日
扶桑丸 八月廿八日
黒龍丸 八月三十日
うすりい丸 九月一日
吉林丸 九月二日
三角、鹿兒島、沖繩行 貴州丸 八月三日(午前十一時大連出帆)

●切符發賣所
滿鐵及國鐵主要各驛並各地ジャパン・ツーリスト・ビューロー案內所
船車連絡往復切符は汽車二割引、汽船一割引、通用期間二ヶ月
大連より乘船往復切符は復路運賃二割引、通用期間三ヶ月

●專屬荷扱所
國際運輸會社各地支店

大阪商船株式會社
大連支店 電2一一四一
奉天事務所 電3四〇八九
新京事務所 電3二三二六
哈爾濱事務所 電七一一〇

大連より九州行近道 淡路丸
八月五日、十七日、二十八日 午後五時發 長崎、鹿兒島
一等 二八圓 三三圓
特三 一四圓 一七圓
三等 一二圓 一五圓
滿鐵主要驛及びビューローにて九州各驛行船車連絡切符を發賣致します 近海郵船

日本海汽船 敦賀直航
さいべりや丸(月三回) 毎月一日 十一日 廿一日出帆
天草丸(月三回) 毎月六日 十六日 廿六日出帆
羅津發前十時 清津發後五時

北日本汽船 新潟直航
十二月より三月迄毎月三回
滿洲丸(月三回) 毎月九日、十九日、廿九日出帆
羅津發前十時 清津發後五時
國鐵及滿鐵主要驛並にJ・T・Bにて連絡通し切符發賣